आर्थिक वर्ष २०७७/२०७८ को

नीति, कार्यक्रम तथा बजेट पुस्तिका

बारागढी गाउँपालिका

गाउँ कार्यपालिकाको कार्यालय

खोपवा, बारा

प्रदेश नं. २, नेपाल

बारागढी गाउँपालिका
गाउँ कार्यपालिकाको कार्यालय
खोपवा, बारा

प्रदेश नं. २ नेपाल

मन्तव्य

सर्वप्रथम म संघीय लोकतान्त्रिक गणतन्त्र नेपालको संविधान जारी भए पश्चात सम्पन्न भएको पहिलो ऐतिहासिक स्थानिय निर्वाचनमा हामीलाई विश्वास गरी आफ्नो अमूल्य मत प्रदान गरी विजयी बनाउनु भएकोमा सम्पूर्ण गाउँवासी प्रति हार्दिक आभार तथा धन्यवाद ज्ञापन गर्दछु।

यस गाउँको विकास र समृद्धिका लागि पाँचौं गाउँ सभावाट पारित भएको नीति कार्यक्रम तथा वजेट यस पुस्तिकामा प्रस्तुत गर्न पाउँदा म लगायत सम्पुर्ण गाउँपालिका परिवारमा गौरवान्वित महसुस भएको छ।

हामीहरु निर्वाचित आए लगतै तयार पारी प्रस्तुत गरिएको नीति कार्यक्रम तथा बजेट टोल वस्ती तथा वडातह, विषयगत समितिहरु, योजना तर्जुमा समिति, राजश्व परामर्श समिति विभिन्न संघ संस्था र विज्ञ तथा अग्रजहरुको राय तथा सुझाववाट तयार गरी गाउँ कार्यपालिकाको सिफारिस र गाउँ सभा बैठकमा दफावार छलफलपछि गाउँ सभावाट स्वीकृत भएकोले गाउँपालिकाको सानो जानकारी सहित सम्बन्धित सबैको जानकारीको लागि यो पुस्तिका प्रकाशित गरिएको छ। प्रस्तुत कार्यक्रम र वजेटमा प्रस्ताव गरिएका पूर्वाधार निर्माण तथा आर्थिक सामाजिक एवम् सांस्कृतिक अभियानहरुको सफल कार्य सञ्चालन तथा कार्यन्वयन गरी बारागढी गाउँपालिकालाई विकास र समृद्धिको बाटोमा लैजाने छु भन्ने मैले आशा लिएको छु। हुन त यो नीति तथा कार्यक्रमले सबै पक्षलाई समेट्न नसकेको होला तर यसमा नेपाल सरकार, दातृ निकाय, यस क्षेत्रका विकास प्रति जनप्रतिनिधिहरु, राजनीति दल, संघ संस्था, नागरिक समाज, आम संचार जगत, प्रवुद्ध सचेत तथा जगरुक आम गाउँवासी आमाबुवा, दाजुभाई, दिदी बहिनी तथा सज्जन वृन्दहरुको साथ सहयोग र सहकार्यवाट अवश्य गन्तव्यमा पुगिनेछ भन्ने मैले अपेक्षा गरेको छु।

अन्त्यमा यो बार्षिक नीति, कार्यक्रम र बजेट तर्जुमा गर्न सहयोग पुर्याउने निर्वाचित जनप्रतिनिधिहरु, राजनैतिक दल, विषयगत समिति, योजना तर्जुमा समिति, राजश्व परामर्श समिति लगायत सम्पुर्ण गाउँमा क्रियाशील व्यवसायिक तथा सामुदायिक र सामाजिक संघ संस्थाहरु, सञ्चारकर्मी मित्रहरु लगायत सम्पूर्ण गाउँवासीहरु र गाउँपालिकामा कार्यरत सम्पुर्ण कर्मचारी मित्रहरुलाई हार्दिक धन्यवाद ज्ञापन गर्दछु।

धन्यवाद !

देवदत्त बछाड थारु

अध्यक्ष

बारागढी गाउँपालिका
गाउँ कार्यपालिकाको कार्यालय
खोपवा, बारा
प्रदेश नं. २ नेपाल

मन्तव्य

सर्वप्रथम सम्पन्न स्थानीय तहको निर्वाचनमा हामीलाई विजयी गराउनु हुने सम्पूर्ण गाउँवासीहरुमा कृतज्ञता ज्ञापन गर्न चाहन्छु। निर्वाचन पश्चात हाम्रो जिम्मेवारीमा अब स्थानिय सरकारको कामकार्वाहीलाई सबैले सुन्ने, देख्ने र अनुभूति गर्न सक्ने गरी अगाडि बढाउनु रहेको छ। हामी सबै अहिले सिक्दै कार्यान्वयन गर्दै जाने चरणमा रहेका छौ। अहिले आफ्ना राम्रा कुरा अरुलाई बाड्ने र अरुको राम्रा कुराको अनुशरण गर्दै जानु पर्ने अवस्था रहेको छ। यसैलाई अनुशरण गर्दै स्थानीय सर कारका काम कारवाहीहरु जन अपेक्षा र आवश्यकताहरुलाई सन्तुलित बनाउदै लगिने प्रतिवद्धता व्यक्त गर्न चाहन्छु।

जन अपेक्षा तथा स्थानीय आवश्यकतालाई प्राप्त श्रोतको अधिकतम परिचालन गरी पूरा गर्ने प्रतिबद्धताका साथ यस गाउँपालिकाको ऐतिहासिक पाँचौं गाउँ सभाबाट पारित नीति, कार्यक्रम तथा बजेट आम गाउँवासी तथा सबै सरोकारवालाहरुको लागि प्रकाशित गरिएको छ। गाउँ सभाबाट पारित नीति, कार्यक्रम तथा बजेटको सफल कार्यान्वयनमा सम्पूर्ण गाउँवासी दाजुभाई तथा दिदी बहिनीहरुको साथ र सहयोग प्राप्त हुने अपेक्षा लिएको छु।

लक्ष्मी देवी राय
उपाध्यक्ष

बारागढी गाउँपालिका

बारागढी गाउँपालिका
गाउँ कार्यपालिकाको कार्यालय
खोपवा, बारा
प्रदेश नं. २ नेपाल

मन्तव्य

यस बारागढी गाउँपालिकाको पाँचौं गाउँ सभाबाट पारित आर्थिक बर्ष २०७७/०७८ का लागि नीति तथा कार्यक्रम र बजेट तर्जुमाका क्रममा सहयोग पुर्याउनु हुने सबै अग्रज तथा सरोकार वालाहरुलाई धन्यवाद दिन चाहन्छु।

भखरै विकास र समृद्धिको लागि यस गाउँपालिका जन निर्वाचित पदाधिकारी ज्युहरुको बहाली पश्चात भएको पाचौं ऐतिहासिक गाउँ सभाले तय गरेका बार्षिक नीति, कार्यक्रम बजेटको सफल कार्यान्वयन र आगामी समयमा लिईने नीतिले केही वर्ष भित्रै यो गाउँपालिकालाई समुन्नत र समृद्ध गाउँपालिकामा रुपान्तर गर्न सकिनेछ भन्ने विश्वास मैले लिएको छु। यस बार्षिक नीति तथा कार्यक्रमको सफल कार्यन्वयनका लागि सम्बन्धित सबै सरोकारवालाहरुको सहयोगको अपेक्षा राख्दै सफलताको शुभकामना दिन चाहन्छु।

धन्यवाद !

आमोद चौधरी
प्रमुख प्रशासकीय अधिकृत

बारागढी गाउँपालिका

आज मिति २०७७/०४/३१ गते शनिवार बिहान ७:३० बजे बारागढी गाउँपालिका खोपवा वडा नं. ३ को सभाहलमा गाउँपालिका अध्यक्ष एवं गाउँसभा अध्यक्ष श्री देवदत्त बछार थारु ज्यूको अध्यक्षतामा स्थानीय सरकार संचालन ऐन २०७४ को परिच्छेद ४ को उपदफा १९ को २ बमोजिम दिएको अधिकार प्रयोग गरी पाँचौं गाउँसभाको बैठक बसी तपसिल बमोजिमको उपस्थितीमा निम्न बमोजिम निर्णय गरियो ।

उपस्थिति

क्र.सं	नाम/ थर	पद	हस्ताक्षर
१	श्री देवदत्त बछार थारु	अध्यक्ष	
२	श्री लक्ष्मि देवी राय	उपाध्यक्ष	
३	श्री आमोद चौधरी	प्र प्र अ	
४	श्री सुरेश प्रसाद चौधरी	वडा अध्यक्ष वडा नं. १	
५	श्री कृष्ण प्रसाद चौधरी	वडा अध्यक्ष वडा नं. २	
६	श्री छठु राउत अहिर	वडा अध्यक्ष वडा नं. ३	
७	श्री राम कृपाल चौधरी	वडा अध्यक्ष वडा नं. ४	
८	श्री मनेजर चौधरी	वडा अध्यक्ष वडा नं. ५	

बारागढी गाउँपालिका

९	श्री निरज कुमार साह	वडा अध्यक्ष वडा नं. ६	
१०	श्री सुगन्धी देवी दास	कार्यपालिका सदस्य	
११	श्री पचिया देवी चमईन	कार्यपालिका सदस्य	
१२	श्री कालाउती थरुईन	कार्यपालिका सदस्य	
१३	श्री कबुतरी चौधरी	कार्यपालिका सदस्य	
१४	श्री अच्छेलाल महरा	कार्यपालिका सदस्य	
१५	श्री जोगिन्द्र साह कानु	कार्यपालिका सदस्य	
१६	श्री राम स्वरुप खाँ थारु	सदस्य	
१७	श्री साबित्री थरुनी	सदस्य	
१८	श्री हरिचन्द्र बछार	सदस्य	
१९	श्री महिन्द्र सहनी	सदस्य	
२०	श्री पचिया देवी थरुनी	सदस्य	
२१	श्री रायमल देवी राम	सदस्य	

२२	श्री मनोज मुखिया बिन	सदस्य	
२३	श्री मुखा मुखिया बिन	सदस्य	
२४	श्री धर्मेन्द्र चौधरी	सदस्य	
२५	श्री रामानन्द गिरी	सदस्य	
२६	श्री जटई देवी राम	सदस्य	
२७	श्री बसमतिया देवी तेलिन	सदस्य	
२८	श्री अनिता बैठा	सदस्य	
२९	श्री गोपिचन प्रसाद यादव	सदस्य	
३०	श्री विनोद प्रसाद सहनी	सदस्य	
३१	श्री भोला राउत अहिर	सदस्य	
३२	श्री रामऔतार राम	सदस्य	
३३	श्री सर्मिला देवी पासवान	सदस्य	
३४	श्री रामखेलावन चौधरी	सदस्य	

निर्णय न.१

बजेट तथा कार्यक्रम तर्जुमा समितिको मिति २०७७/०४/२८ गतेको बैठक तथा गाउँ कार्यापालिकाको मिति २०७७/०४/२९ गतेको बैठकबाट स्वीकृत नीति तथा कार्यक्रम पारित गर्ने निर्णय गरियो ।

आदरणीय गाँउ सभा सदस्यहरु, कर्मचारीहरु एवम् उपस्थित सम्पूर्ण महानुभावहरु,

१. नेपालको स्वतन्त्रता, सार्वभौमिकता, भौगोलिक अखण्डता, राष्ट्रिय एकतालाई आत्मसात गर्दै संघीय लोकतान्त्रिक गणतन्त्रात्मक व्यवस्थाको माध्यमबाट दीगो शान्ति, सुशासन, विकास र समृद्धिको आकांक्षा पूरा गर्न नेपालको संविधान २०७२ र स्थानीय सरकार सञ्चालन ऐन २०७४ को अधिकार प्रयोग गरी यस पाँचौ गाउँ सभामा बारागढी गाउँपालिकाको आर्थिक वर्ष २०७७/०७८ को नीति तथा कार्यक्रम प्रस्तुत गर्न पाउँदा अत्यन्त खुशी महसुस गरेको छु ।

२. कोरोना भाईरसको संक्रमणबाट फैलिएको कोभिड-१९ रोगबाट सिर्जित प्रतिकूल परि स्थितिमा यस गरिमामय गाउँसभामा आर्थिक वर्ष २०७७/०७८ को बजेट प्रस्तुत गर्न उपस्थित भएको छु ।

३. समाजवाद उन्मुख राज्य व्यवस्था प्राप्तीको आन्दोलनमा जीवन उत्सर्ग गर्नुहुने ज्ञात अज्ञात महान सहिदहरुप्रति श्रद्धाञ्जली अर्पण गर्दछु। साथै नेपाली समाज रुपान्तरणको क्रममा अग्र पंक्तिमा रहेर नेतृत्वदायी भूमिका निर्वाह गर्नुहुने अग्रजहरुप्रति उच्च सम्मान व्यक्त गर्दछु।

४. विश्वव्यापी रुपमा फैलिन गएको कोभिड-१९ को महामारीले हाम्रा प्राथमिकताहरु फेरिन पुगे । जीवन रहे जीवन सुधार्न र सिंगार्न सकिन्छ भन्ने मान्यतालाई आत्मसात गर्दै महामारी विरुद्धको अभियानमा उपलब्ध सबै साधन स्रोतको यथोचित परिचालन गरिरहेको अवगत नै छ । महामारीका विरुद्धको संघर्षकै बिचमा पनि जीवनको सहजताका लागि अधिकतम कोशिस गरिरहेका छौँ ।

५. यी यावत प्रतिकुलता र चुनौतीका बाबजुद वित्तिय अनुशासन कायम गर्दै हाम्रो विकासका चाहनाहरुलाई मूर्त रुप दिन यस गाउँपालिकाले विश्वव्यापी रुपमा स्वीकार गरिएको दीगो विकासका लक्ष्यहरु हाँसिल गर्नेतर्फ उन्मुख हुँदै आगामी आर्थिक वर्षका लागि स्वास्थ्य, शिक्षा, कृषि विकास, सडक पूर्वाधार, खानेपानी, सिंचाई, लक्षित क्षेत्र विकास, सुशासन तथा संस्थागत सुदृढीकरण जस्ता क्षेत्रगत प्राथमिकताहरु रहने तथ्य उल्लेख गरेको छु।

६. जनताको पूर्ण लोकतन्त्र, विधिको शासन, सुशासन सहितको विद्युतीय शासन, जनताप्रति उत्तरदायी राज्य, भ्रष्टाचारमुक्त सभ्य, सुसंस्कृत एवम् कर्तव्यप्रति दृढ समतामूलक एवम् न्यायपूर्ण समाजलाई आदर्शको रुपमा लिदैं स्वच्छ, सफा, शान्त, सुशासनयुक्त, समृद्ध र सुखी नगरको निर्माणको लागि गाँउपालिका सरकार प्रतिवद्ध छ ।

७. दिगो आर्थिक वृद्धि हासिल गरी आर्थिक विकास र समृद्धिको चाहनालाई सार्थक तुल्याउन सहभागितामूलक योजना तर्जुमा प्रक्रिया एवम् दिगो विकासको लक्ष्य अनुसार वडा, टोल वस्तुबाट प्राथमिकताका साथ छनोट भएका तथा गाउँपालिकाले समेत उच्च प्राथमिकताका साथ कार्यान्वयन गर्न खोजेका शिक्षा, स्वास्थ्य, कृषि, ग्रामिण सडक, सूचना तथा संचार प्रविधि, सहकारी, उद्योग तथा वाणिज्य, संस्थागत विकास तथा सेवा प्रवाहसँग सम्बन्धित आयोजनाहरुको प्रतिफल सुनिश्चित हुने गरी कार्यान्वयन क्षमता बढाउनुका साथै प्रभावकारी र जवाफदेही अनुगमनको व्यवस्था गरिनेछ।

८. राजश्व र कर प्रशासन सम्बन्धि नीतिको निर्माण गरी पहिचान भएका राजश्वका श्रोत, दायरा र दर अनुसार प्रगतिशील एवम् समतामूलक कर सिद्धान्त अनुसार राजश्व प्राप्त गर्न प्रभावकारी संस्थागत र कानुनी व्यवस्था गरिनेछ। आन्तरिक आम्दानीलाई बढाउँदै आत्मनिर्भर र आफैमा सक्षम गाउँपालिकाको निर्माणको लागि संभव भएसम्माका सम्पूर्ण उपायहरु अवलम्बन गरिनेछ।

९. वडाहरुमा बजेट विनियोजन गर्दा जनसंख्या, क्षेत्रफल, विकटता र पछौटेपना, मानव विकास सूचकांकको अवस्था, पूर्वाधारको अनुपातमा राजश्व संकलन गर्न सक्ने क्षमता र आ.व. २०७६/०७७ मा राजश्वको संभावना अनुसार संकलित राजश्वको प्रतिशत र खर्चको आवश्यकतालाई मुख्य आधार बनाईनेछ। गाउँपालिकाको राजश्व नीतिलाई प्रभावकारी ढङ्गले कार्यान्वयन गरी लक्ष्य अनुसार वा सोभन्दा बढी राजश्व संकलन गर्न सफल वडा एवम् निकायलाई प्रोत्साहन स्वरुप कूल राजश्वको केही प्रतिशतले हुन आउने रकम प्रशासनिक खर्च वापत उपलब्ध गराईनेछ।

१०. वडा तथा गाउँपालिकाको बित्तीय व्यवस्थापन क्षमता र जवाफदेहिता बढाइनेछ। राजनीतिक नेतृत्व र कर्मचारीको क्षमता अभिवृद्धि गरिनेछ । राजनीतिक स्थिरता, व्यवसायिक कर्मचारी तन्त्र र सहयोगी समाजको निर्माणको लागि आवश्यक व्यवस्था गरिनेछ । "सिर्जनशिलतालाई प्रोत्साहन, उत्कृष्टतालाई पुस्कार" अवधारणा अनुसार उत्कृष्ट काम गर्ने कर्मचारी र पदाधिकारीलाई वार्षिक रुपमा सम्मान सहित पुरस्कृत गरिनेछ । साथै कर्मचारीको व्यवसायिकता अभिवृद्ध तथा कामप्रती उच्च मनोबल बढाउनका लागि कर्मचारीहरुको लागि एक वर्षमा कम्तिमा एक पटक सार्वजनिक सेवा प्रवाह र आयोजना संचालन सम्बन्धि तालिम लिने तथा प्रोत्साहन भत्ता उपलब्ध गराउने व्यवस्था मिलाईनेछ । वार्षिक कार्यतालिका निर्माण गरी बजेट तथा योजना तर्जुमा, कार्यक्रम स्वीकृति, वार्षिक खरिद योजना निर्माण, योजना कार्यान्वयन, उपभोक्ता समितिहरुको सशक्तिकरण, योजना अनुगमन तथा मूल्यांकन, सर्वजनिक सुनुवाई, प्रगति समिक्षा लगायतका कार्यलाई व्यवस्थित गरिनेछ।

११. यस आर्थिक वर्षमा गाउँपालिकाको पञ्चवर्षिय आवधिक योजना निर्माण, विषयगत एवम् क्षेत्रगत गुरुयोजना निर्माण, एकीकृत गुरुयोजना निर्माण लगायतका योजना निर्माणसँग सम्बन्धित कार्यहरु सम्पन्न गरिनेछ। योजना तथा गुरुयोजना निर्माणको लागि आवश्यक बजेट व्यवस्था हुनेछ।

१२. उपरोक्त व्यवस्था बाहेक केहि मूल विषयहरुमा निम्नानुसार नीतिको तर्जुमा गरिएको छ :

शिक्षा सम्बन्धि नीति

- हरेक वडाका माध्यमिक विद्यालयहरुलाई श्रोत सम्पन्न नमुना विद्यालयको रुपमा विकास गरिनेछ। त्यस्तो विद्यालयको आधारभुत तहसम्म अंग्रेजी माध्यममा पठनपाठनको शुरुवात गरीनेछ । विद्यालयको शैक्षिक गुणस्तर बृद्धिका लागि शहरबजारका प्रतिष्ठित निजी विद्यालयहरुसँग सहकार्य शुरुवात गरिनेछ।
- हरेक वडाका २/२ वटा बाल बिकास केन्द्रहरुमा बालमैत्री पूर्बाधार थप गरी आधुनिक किन्डर गार्डेनको रुपमा बिकास गरिनेछ।
- हरेक वडाको एउटा माध्यमिक तथा आधारभूत विद्यालयमा इन्टरनेट सुविधा उपलब्ध गराई १/१ वटा Distance Learning Center तथा श्रब्यदृष्य कक्षाहरु को स्थापना गरिनेछ।
- जिल्लामा उपलब्ध एफएम रेडियोहरुसँग समन्वय गरि माध्यमिक तथा आधारभूत तहसम्मका विभिन्न कक्षाको पठनपाठन शुरुवात गरिनेछ।
- गाउँपालिकामा एउटा १२ कक्षासम्म पठनपाठन हुने उच्च माध्यमिक विद्यालय स्थापनाका लागि आवश्यक तयारी अघि बढाइनेछ।
- आफ्नो बिषयमा राम्रो नतिजा ल्याउने विषयगत शिक्षकहरुलाई पुरस्कारका साथै निश्चित प्रोत्साहन भत्ताको व्यवस्था गरिनेछ।
- विभिन्न संघसंस्था र विकास साझेदारहरुको सहयोगमा गाउँपालिकामा एउटा प्राबिधिक शिक्षालय स्थापना र सञ्चालन गर्न आवश्यक पहल गरिनेछ।
- श्री जनता माध्यमिक विद्यालय बुधगाईलाई गाउँपालिकाकै उच्च शिक्षा प्रदान गर्ने मुख्य शैक्षिक केन्द्रको रुपमा विकास गरिनेछ।
- विद्यालयमा शिक्षकहरुको क्रियाकलाप,पठनपाठनको अवस्था र समग्र विद्यालयमा हुने गतिविधिहरु सुक्ष्म ढङ्गले अध्ययन गरी गाउँपालिकामा प्रतिवेदन गर्न शिक्षा, युवा तथा खेलकुद शाखा अन्तर्गत रहने गरीविद्यालय नियमन ईकाइको गठन गरिनेछ। विद्यालय अनुगमननियमन र मूल्यांकनको कार्यलाई प्रभावकारी बनाईनेछ।

- ग्रामिण क्षेत्रको वर्तमान शैक्षिक परिवेशलाई ब्यापक सुधार गर्ने नीति लिईनेछ। पञ्च वर्षिय विद्यालय शिक्षा सुधार कार्ययोजना निर्माण गरी लागू गरिनेछ । शिक्षालाई अपांगमैत्री एवमवालमैत्री बनाईनेछ।
- शिक्षाबाट विमुख बालबालिकालाई शिक्षाको पहुचमा ल्याउने कार्यक्रम तय गरी विद्यालय उमेरका सम्पुर्ण बालबालिका शिक्षाको मुलधारमा ल्याईनेछ।
- विद्यार्थी अत्यन्त न्युन भएका विद्यालयहरुलाई नजिकका विद्यालयहरुमा गाभिनेछ।
- साक्षरता अभियान चलाई गाउँपालिकालाई साक्षर गाउँपालिका घोषणा गरिनेछ।

स्वास्थ्य सम्बन्धि नीति

- कोभिड-१९ संक्रमण रोकथामका लागि २०० जनाको क्वारेन्टाइन तथा २५ जनाको आइसोलेसन सेन्टर निर्माण तथा सञ्चालन गरिनेछ।
- कोभिड-१९ व्यवस्थापन कार्यको लागि यस बारागढी गाउँपालिकाले आवश्यकताको आधार मा क्वारेनटाइन व्यवस्थापन, कन्ट्रायक्ट ट्रेसिङ टोली व्यवस्थापन, कोभिड(१९ व्यवस्थापन कोष, होल्डिङ सेन्टर, कोभिड-१९ मा खटिने जनशक्तिलाई तालिम, व्यक्तिगत सुरक्षा सामाग्री व्यवस्थापन गरिनेछ।
- कोभिड परीक्षणको लागि "एक घर एक परिक्षण कार्यक्रम" संचालन गरिने छ।सो कार्यको लागि आवश्यकता अनुसार भिटिएम किट व्यवस्थापन गरिने छ।
- यस गाउँपालिकाको वडा नं ३ खोपवामा गाउँपालिका स्तरमा अस्पताल स्थापनाका लागि प्रदेश तथा संघ सरकारसँग आवश्यक पहल गरिनेछ।
- निर्माणाधिन बर्थिङ सेन्टरको सम्पूर्ण काम सम्पन्न गरी २४ घण्टे प्रसुति गृह सेवा सञ्चालन गरिनेछ।
- स्वास्थ्य चौकीहरुको व्यवस्थापन नियमावली तर्जुमा गरि अनुगमन व्यवस्था प्रभावकारी बनाइने छ। प्रत्येक स्वास्थ्य चौकीमा आधारभूत प्रयोगशाला स्थापनाको लागि विशेष पहल गरिनेछ।
- गृहिणीहरुलाई बालबालिका हेरचाह र स्वस्थ आहार सम्बन्धी आधारभूत तालिम दिइनेछ।
- प्रत्येक स्वास्थ्य चौकीमा एम्बुलेन्सको व्यवस्था गर्दै जाने नीति अवलम्बन गरिनेछ।
- वर्षमा १ पटक हरेक वडामा विशेषज्ञ डाक्टर सहित स्वास्थ्य शिविर सञ्चालन गरिने र ६० बर्ष माथिका बृद्धबृद्धालाई घरमै गई नियमित स्वास्थ्य जाँच गर्न "घर घरमा स्वास्थ्यकर्मी" कार्यक्रम सञ्चालन गरिनेछ।

- निशुल्क औषधी वितरण कार्यलाई नियमित र पारदर्शी बनाइनेछ।

कृषितथा पशुविकास नीति

- कृषि क्षेत्रको उत्पादन र उत्पादकत्व बढाउन सिंचाई, मलखाद, बीउ बिजनको उपलब्धतामा सुधार गर्न आवश्यक नीति निर्माण गरी खरिद, ढुवानी लगायतमा अनुदानको व्यवस्था गरिनेछ। नमुनाको रुपमा संभावित क्षेत्रहरुमा बाख्रा फर्म, कुखुरा फर्म, तरकारी खेती, फलफूल खेती संचालन गरी स्वरोजगारीका अवसरहरु सिर्जना गरिनेछ र युवाहरुलाई कृषि क्षेत्र तर्फ आकर्षित गरिदै लागिनेछ।
- संघीय सरकार र प्रदेश सरकारसँगको समन्वय र साझेदारीमा पशु तथा वाली बीमा कार्यक्रमलाई कृषकको बिचमा पुर्याइनेछ।
- खाद्यान्न उत्पादनलाई प्रोत्साहन गर्न धान, मकै, गहुँ, र आलु उत्पादक किसानहरुको लागिबिजबृद्धि कार्यक्रम सञ्चालन गरिने छ।
- स्थानीय विऊविजन जोगाउन कृषि सहकारी संस्था मार्फत विऊविजन वैंक स्थापना गरिनेछ।
- गाउँपालिका क्षेत्र भित्र घुम्ती कृषक पाठशालाको स्थापना गरी अगुवा कृषक तयार पारिने छ।
- हरेक वडामा ११ जना कृषि प्राविधिकहरु वाह्रै महिना परिचालन गरिने छ। आवश्यकता अनुरुप पशु चिकित्सकको व्यवस्था गरिनेछ।
- तरकारी, फलफूल, पोसिलो घाँसको विऊ, विरुवाएवम सुक्ष्म तत्वअनुदानमा वितरण गरिनेछ।
- ठूलो परिमाणमा कृषि तथा पशुपालन सम्वन्धी ब्यवसायीक फर्म स्थापना गर्न चाहने ब्यक्तिहरुलाई विभिन्न अनुदान मार्फत सहयोग गरिने छ।

सडक तथा यातायत सम्बन्धि नीति

- गाउँपालिकाको मुख्य सडकहरुलाई मुख्य कोरिडोरका रुपमा विकास गर्न संघीय र प्रदेश सरकारसँग साझेदारी गरिने छ।
- गाउँपालिकाका मुख्य सडकलाई स्तरोन्नतिगरी वाह्रैमहिना सञ्चालन गरिनेछ। गाउँपालिका कार्यालयदेखि सवै वडा कार्यालयहरुलाई कालोपत्रे सडकले जाडिनेछ।
- मुख्य सडकमा पर्ने खोलामा पक्की पुल तथा कल्भर्ट निर्माण गरिनेछ।
- सडकहरुको स्तरोन्नति गर्दा कालोपत्रे भन्दा स्थानीय श्रोतसाधन र श्रमको उपयोग हुने र गुणस्तरीय समेत हुने किसिमका प्रविधिको प्रयोग गरिनेछ।

- गाउँपालिका केन्द्रबाट वडा केन्द्रहरुसम्म पुग्ने सडक आसपास वृक्षारोपण गरिनेछ।
- गाउँपालिका केन्द्रबाट हरेक वडा केन्द्र सम्म सार्वजनिक यातायातको व्यवस्था मिलाइनेछ।
- आगामी वर्ष सडक तथा यातायात पूर्वाधार निर्माणमा मेसिनको प्रयोगलाई हदैसम्म घटाई श्रमीकको प्रयोगलाई ब्यापक बनाइने छ।

भवन तथा शहरी विकास सम्बन्धि नीति

- प्राकृतिक स्रोत, ऐतिहासिक, सामाजिक, सांस्कृतिक पहिचान र आर्थिक सामर्थ्यको आधारमा गतिशील गाउँ शहर निर्माण कार्यलाई व्यवस्थित गरिनेछ। यसको लागि शहरी विकास तथा भवन निर्माण सम्बन्धि मापदण्ड एवम् संहिताको पूर्ण कार्यान्वयन गरिनेछ। संरचना निर्माण गर्नु पूर्व नक्सा पास गर्नुपर्ने कानूनी प्रावधानलाई कडाईका साथ लागू गरिनेछ।
- यस आर्थिक वर्षमा एकीकृत, व्यवस्थित, वैज्ञानिक, सुरक्षित र हरित गाउँ शहर निर्माणको लागि गुरु योजना बनाई लागू गरिनेछ। सम्बन्धित जग्गाधनीहरुको सहमतिमा व्यवस्थित शहरको निर्माणको लागि जग्गा विकास कार्यक्रमलाई प्रभावकारी ढङ्गले कार्यान्वयन गरिनेछ।
- खानेपानी, सरसफाई र फोहोरमैला व्यवस्थापन तथा ढल व्यवस्थापनमा विशेष ध्यान दिईनेछ। पूर्ण सरसफाईयुक्त गाउँपालिका निर्माणको लागि वर्षैभरी सरसफाई अभियान सञ्चालन गरिनेछ।

सरसफाई सम्बन्धि नीति

- दिगो विकासका १७ लक्ष्यहरुमध्येको सफा पानी र पूर्ण सरसफाई सम्बन्धि लक्ष्य तोकिएको अवधिभित्र प्राप्त गर्न वातावरणमैत्री घरका १० सुचकहरुको कार्यान्वयन, पूर्ण सरसफाईयुक्त वडा घोषणा, एक घर एक धारा, एक घर एक शौचालय, एक व्यक्ति एक रुख, सुधारिएको चूलोको प्रयोग जस्ता कार्यक्रमलाई अभियानको रुपमा संचालन गरिनेछ।
- वडाहरुमा सिजन अनुसार वृक्षारोपण गर्ने, महिनामा कम्तिमा दुई पटक सरसफाई अभियान संचालन गर्ने कार्यलाई अभियानकै रुपमा संचालन गरिनेछ। गाउँपालिका केन्द्रमा हप्तामा एक पटक सरसफाई अभियान सञ्चालन गरिनेछ।
- सूचक निर्धारण गरी नमूना वडा घोषणा गर्ने कार्यको थालनी गरिनेछ।
- विद्यालय, सार्वजनिक स्थल एवम् सरकारी कार्यालयहरुमा अपांगमैत्री, वालमैत्री सार्वजनिक शौचालय निर्माणमा ध्यान दिईनेछ।

- "Polluter Pay Principle" लाई कडाईका साथ कार्यान्वयन गरिनेछ। फोहोरमैलाको वैज्ञानिक व्यवस्थापनका लागि ल्याण्डफिल्ड साइटको स्थापना गरिनेछ। फोहोरमैलाको वर्गीकरण गरी फोहोरलाई मोहरमा रुपान्तर गर्ने नीतिको अवलम्बन गरिनेछ। यस आर्थिक वर्षमा कुहिने फोहोरबाट कम्पोष्ट मल निर्माणको कार्यलाई नमूनाको रुपमा सुरु गरिनेछ।

पर्यटन सम्बन्धि नीति

- पर्यटन क्षेत्रलाई राष्ट्रिय अर्थतन्त्र एवंम् यस गाउँपालिकाको अर्थतन्त्रको प्रमुख आधारको रुपमा विकास गर्न प्राकृतिक, ऐतिहासिक, धार्मिक पर्यटन प्रवर्द्धनको लागि सुक्ष्म ढंगले अध्ययन गर्ने तथा सोको लागि आवश्यक पूर्वाधार विकासमा जोड दिईनेछ। यस आर्थिक वर्षभित्र पर्यटन गुरुयोजना तयार गरी लागू गरिनेछ।
- पर्यटकीय स्थलहरुको अध्ययन, पहिचान र प्रचारप्रसारको लागि आवश्यक व्यवस्था मिलाइने छ। पर्यटन पूर्वाधार निर्माण, प्रचारप्रसार र पर्यटक अनुकूल सेवा सुविधा विकासमा जोड दिईनेछ।

वातावरण तथा भु संरक्षण सम्बन्धि नीति

- हरेक वडालाई धुवाँमूक्त बनाउन धुवाँरहित सुधारिएको चुल्हो तथा विधुतिय चुल्होको प्रयोगलाई प्रोत्साहित गरिनेछ।
- सडक किनारामा भूक्षयलाई रोक्दै आर्थिक लाभ समेत लिन छिटो हुर्किने विरुवाहरु रोपी त्यसको संरक्षण र उपयोग गर्न सम्बन्धित क्षेत्रका स्थानीय समुदायलाई परिचालन गरिनेछ।
- जग्गा बाँझो राख्ने कार्यलाई निरुत्साहित गर्न खाली जग्गाका सर्वेक्षण र माटो परीक्षण गरी जमिनको प्रकृति अनुसारको भुउपयोग नीति अवलम्बन गरिनेछ।

युवा तथा खेलकूद सम्बन्धि नीति

- कोभिड-१९ कारण बैदेशिक रोजगारबाट फर्केकाहरुलाई पालिकैमा रोजगार उपलब्ध गराउनलाई लघुउद्म, कृषि व्यवसायिकरणलाई प्राथमिकता दिईने छ।
- गाऊँपालिकास्तरमा उपयुक्त स्थानको खोजि गरि १ रंगशालाको निर्माण गरिनेछ भने हरेक वडाहरुमा १/१ वटा खेलकुद मैदान निर्माण गरिनेछ।
- गाउँपालिका स्तरीय वार्षिक खेलकुद महोत्सव आयोजना गरिनेछ।

- यूवाहरुलाई सकारात्मक सोंच र सुनौलो भविश्यको भावना जागृत गराउन क्यारियर काउन्सिलीङ कार्यक्रमहरु सञ्चालन गरिनेछ।
- गाउँपालिका स्तरमा खेलकुदको विकास, विस्तार गरि नियमित खेलकुद आयोजना गर्न खेलकुदको विषयगत क्लवहरु स्थापना गर्न प्रोत्साहित गरिनेछ।

लैंगिक समानता तथा सामाजिक समावेशीकरण सम्बन्धी नीति

- लैंगिक समानता महिला सशक्तिकरणलैंगिक मुलप्रवाहीकरण र महिला सहभागिता वृद्धि गर्ने नीतिलाई प्रोत्साहन गरिनेछ।संचालित आयोजना तथा कार्यक्रममा कम्तिमा ४० प्रतिशत महिला र कम्तिमा १० प्रतिशत अपांग वा अल्पसंख्यक वा दलित समुदायको सहभागिता सुनिश्चित गरिनेछ। लघु उद्यम तथा सिप विकास सम्बन्धि कार्यक्रमहरुसचालनका क्रममा पछाडी परेको बर्गलाई सहभागितामा बिशेष प्राथमिकता दिइनेछ।
- असल सामाजिक मूल्य मान्यताको संरक्षण एवम् संवर्द्धन गरिनेछ।बाल बिवाह गर्ने तथा गराउने दुबैलाई कानुनको कठघरामा उभ्याईनेछ।
- लक्षित वर्ग एवम् समुदाय केन्द्रित व्यवसायिक सीपमूलक तालिमहरु सञ्चालन गरी त्यस्ता वर्गको सशक्तिकरण गनर् नीति अवलम्बन गरिनेछ । प्रत्येक वडामा अनिवार्य रुपमा स्थापना हुने टोल विकाश संस्थाहरुमा लक्षित वर्गहरुको सहभागिता सुनिश्चित गरिनेछ।
- समाजमा कुसंस्कारको रुपमा रहेको बाल विवाहलाई न्यूनिकरणं गर्न टोल, वडा एवम् गाउँपालिका स्तरमा चेतनामुलक कार्यक्रम गर्नका साथै कानुनी कार्वाहिलाई कडाईका साथ लागु गरिनेछ।
- शिक्षाबाट विमुख बालबालिकालाई शिक्षाको पहुचमा ल्याउने कार्यक्रममा तय गरी विद्यालय उमेरका सम्पुर्ण बालबालिका शिक्षाको मुलधारमा ल्याईनेछ।
- विद्यालय, वडा र गाउँपालिकामा बालक्लब एवम् संजाल गठन गरी क्रियाशिल गरिनेछ।
- पारिवारिक संस्कार एवम् पोषणको अवस्थामा सुधार गर्न टोल र वडा स्तरमा अभिभावक शिक्षा कार्यक्रम संचालन गरिनेछ।
- महिला शसक्तिकरणको लागि प्रत्येक टोल, वडामा महिला समुह एवं समिति गठन गरी गाउँपालिकामा सुचिकृत गरिनेछ। सूचीकृत सबै समुहलाई अनुशिक्षण तालिम दिइनेछ।
- प्रत्येक वडामा रहेका महिला समितिलाई आयआर्जन सम्बन्धी तालिम दिई आयआर्जनमूलक व्यवसायमा आवद्ध गरिनेछ।
- लैंगिक हिंसा, घरेलु हिंसा न्यूनिकरण गर्न कानुनी एवं चेतनामुलक कार्यक्रममा जोड गरिनेछ।

- जेष्ठ नागरिक आफ्नै सन्तानबाट अपहेलित, घृणित व्यवहारले जोखिममा रहेको हुदाँ समाजमा जेष्ठ नागरिकलाई सम्मानपूर्वक वातावरणमा जिउने अवस्था सुनिश्चित गरिनेछ। साथै जेष्ठ नागरिकलाई संरक्षण नगर्ने दुर्व्यवहार गर्ने सन्तान वा व्यक्तिलाई कानुन अनुसार दण्डित गर्ने नीतिको अवलम्बन गरिनेछ।

सिचाई, खानेपानी तथा भवन सम्बन्धि नीति

- खेतीयोग्य जमीनमा सिंचाई सुविधा पुर्याउन विभिन्न कुलाहरु निर्माणका साथै हिउँदे पोखरीहरुको निर्माण गरिनेछ।
- गाउँपालिका अन्तर्गत रहेका सम्पूर्ण वडा कार्यालय, स्वास्थ्य चौकी, विद्यालयहरुमा खानेपानीको लागि चापाकलको व्यवस्था गरिनेछ।
- गाउँपालिका कार्यालयको व्यवस्थित प्रशासकीय भवन निर्माणको कार्य थालिनेछ साथै गाउँपालिका भित्र रहेका स्वास्थ्य चौकी, विद्यालय तथा जेष्ठ नागरिक आश्रयस्थल भवनहरु निर्माण तथा मर्मत सम्भार गरिनेछ।

विज्ञान तथा प्रविधि सम्बन्धी नीति

- गाउँपालिकाको समृद्धिको लागि विज्ञान र प्रविधिको क्षेत्रबाट प्राप्त हुन सक्ने लाभ, अवसर र संभावनालाई खोजी गरी यस क्षेत्रमा संख्यात्मक र गुणात्मक विकास गरिनेछ।
- गाउँपालिकाभित्र विज्ञान, सूचना तथा सञ्चार प्रविधिको क्षेत्रमा दक्ष जनशक्ति उत्पादन गर्न माध्यमिक तहका सबै विद्यालयहरुमा प्राविधिक विषयको पठनपाठनको व्यवस्था गरिनेछ। माध्यमिक तहका सबै विद्यालयहरुमा कम्प्युटर शिक्षक, कम्प्युटर ल्याव, विज्ञान प्रयोगशाला, विद्युतीय हाजिरीको व्यवस्था गरिनेछ।
- विद्युतीय शासनको लागि आवश्यक पहल गरिनेछ। लेखा, राजश्व प्रणालीलाई सफ्टवेयरको प्रयोग गरी व्यवस्थित गरिनेछ।
- विज्ञान तथा प्रविधि सम्बन्धि योजना बनाई कार्यान्वयन गरिनेछ।
- माध्यमिक तथा आधारभूत सामूदायिक विद्यालयहरुमा विज्ञान प्रयोगशाला व्यवस्थित गरिनेछ।

संस्थागत विकास, सुशासन तथा सेवा प्रवाह सम्बन्धि नीति

- आगामी आर्थिक वर्षमा गाउँपालिकाको प्रशासनिक खर्च कम्तीमा १० प्रतिशतले घटाइनेछ।
- गाउँपालिकाको नीति तथा कार्यक्रम कार्यान्वयनमा स्थानीय गैरसरकारी संस्था तथा अन्तर्राष्ट्रिय गैरसरकारी संस्थाहरुलाई आमन्त्रण गरी साझेदारीको लागि अपिल गरिनेछ।

- वेभसाइट मार्फत गाउँपालिकाकोआम्दानी तथा खर्च चौमासिक रुपमा सार्वजनिक गरिनेछ।
- विकासका वार्षिक योजना निर्माण र कार्यान्वयनमा समुदाय परिचालनका लागि साविकका वडालाई समेटेर टोल सुधार समिति गठन गरि सक्रिय वनाइनेछ।
- सवै वडाको घरधुरी दर्ता गरि घरधुरी पहिचानको लागि निश्चित कोड प्रदान गरिनेछ।
- संगठन ब्यवस्थापन सर्भेक्षण कार्य सम्पन्न गरि गाउँपालिकाको जनशक्ति आवश्यकता पहिचान गरिनेछ । सो का आधारमा स्थानीय कर्मचारी सेवा सम्वन्धी कानुन तर्जुमा गरिनेछ।

सरकारी तथा गैर सरकारी संघ-संस्था सञ्चालन सम्बन्धि नीति

- गाउँपालिका क्षेत्रमा कार्य गर्न इच्छुक गैरसरकारी संघसंस्थाले गाउँसभाबाट अनिवार्य रुपमा बजेट तथा कार्यक्रम स्वीकृत गराई गाउँपालिकाको संचित खाताबाट नै निकासा हुने व्यवस्था गर्नुपर्नेछ। गाउँसभाबाट स्वीकृत नगराई कुनै पनि बजेट तथा कार्यक्रम संचालन गर्न पाईने छैन।
- कुनै पनि सरकारी, गैर सरकारी संघसंस्था, निकाय, क्षेत्र, विषयगत कार्यालयले गाउँपालिकाभित्र आयोजना, कार्यक्रम संचालन गर्नुपूर्व गाउँपालिकाको स्वीकृति लिने, गाउँपालिकाको नीति तथा कार्यक्रम अनुरुप आयोजना वा कार्यक्रम सञ्चालन गर्नुपर्ने व्यवस्थालाई कडाईका साथ लागू गरिनेछ।

आर्थिक विकास सम्बन्धि निति

- खेर गइरहेको श्रमलाई उत्पादनमा जोड्न हाते सिपमुलक लघु उधम कार्यक्रम सञ्चालन गरिनेछ।
- ब्यवसायीक क्षेत्रमा लाग्न चाहने यूवाहरुलाई आधारभूत तालिम, यन्त्र उपकरण सहयोगको ब्यवस्था मिलाइनेछ।
- बैदेशीक रोजगारबाट फर्केका तथा बेरोजगार युवाहरुको तथ्याङ्क संकलन गरि उनीहरुलाई स्वरोजगारमुलक तालिम र सिपको परिक्षण गरि श्रम बजारमा पठाइने छ।
- वैदेशीक रोजगारीबाट फर्केका यूवाहरुलाई ब्यवसायीक कृषि र स्वरोजगारमुलक उधममा संलग्न विभिन्न अनुदानमूलक कार्यक्रम सञ्चालन गरिनेछ।
- युवा बेरोजगारीलाई सम्बोधन गर्न युवा लक्षित कार्यक्रम सञ्चालन गरिनेछ। दलित महिला, द्वन्द्वपीडित, विपन्न तथा सीमान्तकृत समुदायको आत्मनिर्भरताको लागि लक्षित वर्ग विशेष कार्यक्रम सञ्चालन गरिनेछ।

राजश्व संकलन तथा परिचालन सम्बन्धि निति

- गाउँपालिकाको राजश्व सुधार कार्ययोजना तर्जुमा गरिनेछ।

- गाऊँपालिकामा करको दर निर्धारण गर्दा प्रगतिशिल कर प्रणाली लागु गरिनेछ।
- मुख्य राजश्वका स्रोतहरु: सम्पत्ति कर, घरनक्सा पास तथा अभिलेख दस्तुर, व्यवसाय कर, बहाल विटौरी शुल्क, सम्पत्ति मूल्यांकन शुल्क, सिफारिस तथा प्रमाणित दस्तुरको दर तथा असुली प्रक्रिया निर्धारण गरि सफ्टवेयर प्रणालीबाट अभिलेखीकरण गर्ने व्यवस्था मिलाइनेछ।
- आम जनतालाई कर तथा राजश्वको महत्वका वारेमा जनचेतना विस्तार गरिनेछ।
- गाउँपालिका क्षेत्रभित्र सञ्चालनमा रहेका उद्योग, व्यवसायीहरुलाई करको दायरामा ल्याउन कर संकलन प्रणालीलाई प्रभावकारी बनाउँदै लगिनेछ।

सामाजिक सुरक्षा तथा समावेशी प्रवर्दन सम्बन्धि नीति

- हरेक नागरीकको वैंक खातालाई अनिवार्य गरि वृद्धवृद्धा, एकल महिला, तथा अपाङ्ग नागरिकको सामाजिक सुरक्षा भत्ता वैंक मार्फत व्यक्तिको खातामा सिधै पठाउने व्यवस्था मिलाइनेछ।
- जेष्ठ नागरीक र अपांग नागरिकहरुलाई सक्रिय जीवन जिउने बातावरण तयार पार्न उपयूक्त सीपमुलक तालिम तथा जीवनोपयागी सिपहरु प्रदान गरिनेछ।
- जातीय छुवाछुत र सामाजिक कुरिति, कुसंस्कार, रुढिवादी अन्धविश्वासको अन्त्य गर्न साँस्कृतिक सुधार कार्यक्रम सञ्चालन गरिनेछ।

कानुन तथा न्याय सम्पादन सम्बन्धि नीति

- गाउँपालिकामा दर्ता हुन आएका सवै विवादहरुलाई छिटो र छरितो छिनोफानो हुने व्यवस्था मिलाइनेछ । यसका लागि सामुदायीक मेलमिलाप केन्द्रहरुलाई अधिकतम परिचालन गरिनेछ
- उपरोक्त नीति तथा कार्यक्रमको कार्यान्वयनका लागि निम्नलिखित ऐन, नियम, निर्देशिका, कार्यविधिहरु तत्काल तर्जुमा गरी लागु गरिनेछ
  - गाउँपालिकाको विनियोजन ऐन
  - गाउँपालिकाको आर्थिक ऐन
  - आधारभूत स्वास्थ्य तथा सरसफाई ऐन
  - कृषि उत्पादन प्रोत्साहन मूल्य सहायता कोष कार्यविधि
  - स्वास्थ्य चौकी व्यवस्थापन नियमावली

१३. संघ, प्रदेश र स्थानीय तहविचमा समन्वय, सहकार्य र सहअस्तित्वको भावना विकास गर्न सकेमा मात्र राष्ट्रिय एकता अभिवृद्धि गर्न बल पुग्ने, विभिन्न वर्ग, क्षेत्र, समुदायविचको भावनात्मक सम्बन्ध प्रगाढ हुने र आर्थिक सामाजिक रुपान्तरणको काम सहज हुनेछ।

जनताको आर्थिक, सामाजिक र सांस्कृतिक रुपान्तरणमा नेपालको संविधानले निर्दिष्ट गरेको लक्ष्य हासिल गर्न गाउँ कार्यापालिका प्रतिवद्ध छ र

अन्त्यमा, नेपालको संविधान कार्यान्वयनको क्रममा गाउँ सरकारको तर्फबाट प्रस्तुत गरिएको पाँचौ नीति तथा कार्यक्रम प्रस्तुत गर्न पाउने सुअवसर प्रदान गर्ने सबै गाउँवासी सम्पूर्ण जनसमुदाय, गाउँ कार्यपालिका र गाउँसभाका सदस्यहरु, राजनीतिक दल एवम् भातृ संगठनका प्रतिनिधिहरु, राष्ट्रसेवक कर्मचारीहरु, सुरक्षाकर्मी, निजी क्षेत्र, नागरिक समाज, संचार जगत सबैलाई हार्दिक धन्यवाद ज्ञापन गर्दछु।

धन्यवाद !

देवदत्त बछाड थारु
गाउँपालिका अध्यक्ष

बारागढी गाउँपालिका

निर्णय नं. २

राजस्व परामर्श समितिमिति २०७७/०३/०८ को बैठक तथा कार्यपालीकाको बोर्डको मिति २०७७/४ /१५ गतको बैठक बाट आब २०७७/०७८ को कर निर्धाणको लागी निर्णय भइ सिफारीश भएका तपसिल को दरहरुलाइ स्वीकृत गर्ने निर्णय गरीयो ।

क्र.सं.	विवरण	विस्तृत विवरण	दर	परिमाण	जम्मा
१	एकिकृत सम्पती कर	अनुचुसी१ एकिकृत सम्पती कर			
		एकिकृत सम्पती कर सम्बन्धि कार्यविधि स्वीकृत भएपश्यात सोही बमोजिम कर लगाइनेछ।			
अनुसूचि-२ मालपोत कर					
२	मालपोत भूमि कर नोट अब्बल, दोयम, सिम जग्गामा १ बिघा सम्म रु. ५ प्रति कट्ठा र सो भन्दा माथि रु. १० प्रति कट्ठा लाग्नेछ ।	खेत		०	०
		अब्बल प्रति कट्ठा	५.००	१०,०००	५००००
		दोयम प्रति कट्ठा	५.००	१०,०००	५००००
		सीम प्रति कट्ठा	५.००	१०,०००	५००००
		घडेरीको जग्गामा प्रति कट्ठा	१०.००	५००	५०००
		उद्योग भएको जग्गामा प्रति कट्ठा	२०.००	०	०
नोटः चालू आर्थिक वर्षभित्र कर नबुझाउनेलाई दोस्रो वर्षमा जम्मा कर रकममा २५%, तेस्रो वर्षमा ३५% गरी प्रत्येक थप वर्षमा १०% थप जरिवाना लाग्नेछ। तर आ.व. ०७४/७५ भन्दा अगाडीको मालपोत रकम र जरिवाना साबिककै नियम र दररेट अनुसार लाग्नेछ।					
अनुसूचि-३ घर जग्गा बहाल कर					
३	घर बहाल कर	कोठा वा घरभाडाको	०.१०	२५	५००००
अनुसूचि-४ बहाल बिटौरी कर/व्यवसाय कर					
४	मदिरा तथा हल्का पेय पदार्थ पसल	बितरक	५००.००	०	०
		थोक	४००.००		३
		खुद्रा	३००.००	२५	७५००

५	चुरोट बिडी सुर्ती जन्य	बितरक	५००.००	०	०
		खुद्रा	३००.००	०	०
		थोक	२००.००	२०	४०००
६	सुन चाँदी पसल	थोक	७००.००	०	०
		खुद्रा पसल र मर्मत	५००.००	२	१०००
७	औषधी पसल	थोक	१०००.००	०	०
		खुद्रा	५००.००	१०	५०००
८	माछा मासु बिक्री पसल	थोक	१०००.००		
		खुद्रा	५००.००	१ ५	७५००
९	आयुर्वेदिक औषधी पसल	थोक	१०००.००		
		खुद्रा	५००.००	०	०
१०	एग्रो भेट पसल	थोक	१०००.००	०	०
		खुद्रा	५००.००	०	०
११	स्टेशनरी तथा पुस्तक पसल	थोक	५००.००	०	०
		खुद्रा	३००.००	१०	३०००
१२	छपाई तथा प्रकाशन	अफसेट प्रेस	१०००.००	०	०
		साधारण प्रेस	५००.००	०	०
१३	कस्मेटिक पसल		५००.००	५	२५००
१४	मोटर पार्ट्स	थोक	१५००.००	०	०
		खुद्रा	१०००.००	०	०
१५	प्लाइ तथा ग्लास	थोक	१०००.००	०	०
		खुद्रा	५००.००	०	०
१६	कपडाब्याग/जुत्ताचप्पल/ फेन्सी/ पसल	थोक	१५००.००	०	०
		खुद्रा	१०००.००	१५	१५०००
१७	धागो टाक पसल	थोक	५००.००	०	०
		खुद्रा	३००.००	५	१५००

१८	इलेक्ट्रोनिक पसल (मोबाईल, घडी, क्याल्कुलेटर अडियो, भिडियो, आदि)	थोक	१०००.००	०	०
		खुद्रा	७००.००	१०	७०००
१९	हार्डवेयर/मेसिनरी मार्बल पसल/ स्यानिटरी	थोक	१५००.००	०	०
		खुद्रा	१०००.००	१	१०००
२०	पेट्रोलियम पदार्थ	पेट्रोल पम्प	५०००.००	१	५०००
		पेट्रोल बिक्री केन्द्र	२०००.००	०	०
		ग्यास सिलिन्डर सब डिलर	१०००.००	०	०
		मट्टितेल मात्र बिक्री	५००.००	०	०
२१	स्टिल आलमुनियम पसल	थोक	७००.००	०	०
		खुद्रा	५००.००	२	१०००
२२	फर्निचर	थोक	१५००.००	१	१५००
		खुद्रा	१०००.००	१०	१००००
२३	ढुङगा तथा गिट्टी बालुवा बिक्री वितरण गर्ने		१०००.००	०	०
२४	कपडा सिलाई कटाई	टेलरिङ आधुनिक	३००.००	२०	६०००
		हाते मेसिन	८००.००	०	०
२५	स्नुकर तथा पुल हाउस		५००.००	०	०
२६	क्यारेम बोर्ड		२००.००	०	०
२७	पशुआहार बिक्री केन्द्र		७००.००	०	०
२८	किराना पसल	थोक	१०००.००	५	५०००
		खुद्रा	५००.००	२५०	१२५०००
२९	फलफूल/तरिकारी पसल	थोक	६००.००	०	०
		खुद्रा	४००.००	२०	८०००
३०	उपहार/गिफ्ट/खेलौना पसल	थोक	८००.००	१०	८०००
		खुद्रा	५००.००	०	०

३१	भाँडा पसल (स्टील, प्लास्टिक, आल्मुनियम सबैथरी	थोक	१०००.००	५	५०००
		खुद्रा	५००.००	१०	५०००
३२	माटाको भाँडा पसल	थोक, खुद्रा	३००.००	५०	१५०००
३३	विशेषज्ञ परामर्श तथा अन्य व्यवसायी सेवा	चिकित्सक	२०००.००	०	०
		कन्सल्टेन्ट सेवा (इन्जिनियरिङग)	२५००.००	०	०
		कानुन व्यवासायी ल फर्म	२०००.००	०	०
		लेखा परिक्षण व्यवसायी	२०००.००	०	०
		दन्त चिकित्सक	२०००.००	०	०
		अनुसन्धान कर्ता परामर्श दाता	२०००.००	०	०
		पशु चिकित्सक डाक्टर	१०००.००	०	०
		रोजगार सेवा	१०००.००	०	०
३४	ढुवानी तथा ट्रान्सपोर्ट		१५००.००	२०	३००००
३५	पेन्टर/साइनबोर्ड लेख्ने		८००.००	१०	८०००
३६	जग्गा व्यवासायी		३०००.००	५	१५०००
३७	निर्माण व्यवासायी		३०००.००	१५	४५०००
३८	ट्राभल एजेन्सी		१०००.००	०	०
३९	ग्रील उद्योग		१५००.००	५	७५००
४०	जुत्ता उद्योग		८००.००	०	०
४१	घरेलु कुटिर उद्योग (अगबरती, मैनबत्ती, टीकी, अचार तथा अन्य कुटिर)		३००.००	५	१५००
४२	कपडा तथा गार्मेन्ट उद्योग		२५००.००	०	०
४३	सिरक डसना उद्योग पसल	थोक	१०००.००	४	४०००
		खुद्रा	७००.००	०	०
४४	कुटानी पेलानी/मिल	सोलार	१०००.००		
		साधारण	५००.००	३०	१५०००

४५	मसला मिल		३००.००	०	०
४६	ईट्टा उद्योग		१५०००.००	७	१०५०००
४७	टायल उद्योग		१०००.००	१०	१००००
४८	सोलार पसल		२०००.००	०	०
४९	डेरी उद्योग/व्यवसाय		७००.००	२	१४००
५०	उपभोग्य वस्तु उत्पादन उद्योग	कुकिजनु डल्स	३००.००	२	६००
		दलमोट पाउरोटी चाउमिन	५००.००	३	१५००
		पापड चिप्स फिगर	३००.००	२	६००
५१	वनजन्य उद्योग	समिल प्लाइउड उद्योग	१५००.००	१	१५००
		काठ बिक्री डिपो	१५००.००	२	३०००
५२	सुर्तिजन्य उद्योग		३००.००	२	६००
५३	होटल लल रेष्टुरेन्ट	होटल र लज	५००.००	०	०
		भोजनालय	५००.००	५	२५००
		मिठाई पसल	५००.००	३	१५००
		पार्टी प्यालेस	२०००.००	०	०
		रेष्टुरेन्ट-बार	२०००.००	०	०
		चिया र खाजा पसल	५००.००	१०	५०००
		खाना, खाजा-नास्ता पसल (मदिरा सहित)	१५००.००	२०	३००००
५४	टेन्ट हाउस		२५००.००	२०	५००००
५५	सञ्चार	एफ.एम.प्रसारण	२०००.००	०	०
		केबुल च्यानल प्रसारण	१५००.००	०	०
		पत्र पत्रिका प्रकाशन सेवा	५००.००	०	०
		फोटोकपी, पी.सि.ओ. साइबर सि. तथा क्याफे	८००.००	५	४०००
		कुरियर सेवा	५००.००	०	०
		कलर ल्याब/फोटो स्टूडियो	८००.००	०	०

५६	वित्तिय	वाणिज्य बैंक प्रति शाखा/केन्द्रिय कार्यालय	३५००.००	०	०
		विकास बैंक प्रति शाखा/ केन्द्रिय कार्यालय	३०००.००	०	०
		फाईनान्स कम्पनी शाखा कार्यालय	२५००.००	०	०
		वित्तीय/ऋण सहकारी सं.	२०००.००	५	१००००
		मनी ट्रान्सफर	२०००.००	२	४०००
		विमा कम्पनी	२०००.००	०	०
		लघुवित्त	२०००.००	०	०
५७	स्वास्थ्य सेवा व्यवसाय	निजी अस्पताल तथा नर्सिङ्ग होम	३०००.००	०	०
		क्लिनिक तथा ल्याब	२५००.००	५	१२५००
५८	पशुपन्छी फार्म	दर्ता	१०००.००	१०	१००००
		नविकरण	५००.००		
५९	मासु पसल दर्ता		५००.००	१०	
६०	चस्मा पसल		३००.००	२	६००
६१	शिक्षा सेवा निजी	क्याम्पस	५०००.००	०	०
		मावि/उच्चमावि	४०००.००	०	०
		आधारभूत	३५००.००	०	०
		प्राथमिक	३०००.००	५	१५०००
		छात्रावास	२०००.००	०	०
		मन्टेश्रवरी	२०००.००	०	०
		पूर्व प्राथमिक	२५००.००	०	०
		टयुशन सेन्टर	१०००.००	०	०
		कम्प्युटर/नृत्यकला सिकाई केन्द्र	१०००.००	०	०
		तालिम तथा अनुसन्धान केन्द्र	१०००.००	०	०

६२	मर्मत सम्भार	टायर-टयुव मर्मत, रिसोडिग, हावा भर्ने	१०००.००	०	०
		इन्जिन मर्मत	१०००.००	०	०
		टि.भी., फ्रिज, मोटर पङ्खा, रेडियो, घडी जेनेरेटर, कम्प्युटर, मोबाइल (इलेक्ट्रोनिक)	१०००.००	५	५०००
		मोटरसाईकल मर्मत	१०००.००	४	४०००
		बस, टयाक्सी लगायतका सवारी साधन मर्मत	१५००.००	०	०
६३	ड्राइक्लिनिक, व्युटी पार्लर तथा सैलुन		५००.००	०	०
६४	फुलविरुवा पसल		२००.००	०	०
६५		राष्ट्रिय दार्ता	३०००.००	२	६०००
		राष्ट्रिय नविकरण	१५००.००	२	३०००
६६	गैर सरकारी संस्थाहरु	अन्तराष्ट्रिय दार्ती	२५००.००	१०	२५०००
		अन्तराष्ट्रिय नविकरण	१०००.००	०	०
६७	हाट बजार कर	प्रत्येक पसल	१०.००	१५०	१५००
६८	पटके सावारी कर	ट्रीपर	१००.००		
		बस, ट्याक्सी	५००.००		
		ट्याक्सी	५०.००		
		ट्रेक्टर	२०.००		
अनुसूची-८					
६९	बहाल बिटौरी कर	टहरो छाप्रोको मासिक	३०.००	५	१५०
		घुम्ती मासिक	२०.००	१०	२००
		ठेला मासिक	१०.००	२०	२००
अनुसूची-५ सिफासि शुल्क					
७०	मोहीलगत कट्टा सिफारिस	एकासंगोलको मोही कट्टा सिफारिस	२००.००	२००	४००००
		अन्य मोही कट्टा सिफारिस	५००.००	२५०	१२५०००

७१	मोही नामसारी		५००.००	०	०
७२	घरबासको जग्गाको सिफारिस		२००.००	०	०
७३	घर कायम सिफारिस	१० कट्ठा भन्दा माथिको	२००.००	५०	१००००
७४	सरजमिन मुचुल्का सिफारिस दस्तुर	साधारण	२००.००	३००	६००००
		उद्योग वा व्यवसाय प्रयोजन	१५००.००	४०	६००००
		ईट्टा भट्टाको लागि	५०००.००	१०	५००००
७५	छात्र वृति सिफारिस		०.००	०	०
७६	विपन्न/असहाय विद्यार्थी छात्रवृति सिफारिस		०.००	०	०
७७	अपाङ्गता भएको सिफारिस		०.००	६०	०
७८	अस्थाइ बसोबास सिफारिस		१००.००	०	०
७९	स्थायी बसोबास सिफारिस		१००.००	२५०	२५०००
८०	नागरिकता सिफारिस	वंशज/जन्म	०.००	३००	०
		अंगिकृत	१००.००	२००	२००००
८१	नागरिकता संशोधन सिफारिस		१५०.००	२००	३००००
८२	विद्युत जडान सिफारिस		५०.००	१५०	७५००
८३	धारा जडान सिफारिस		५०.००	१५०	७५००
८४	जिवित रहेको सिफारिस		५०.००	१०	५००
८५	दुवै नाम गरेको व्यक्ति एकै हो भन्ने वा फरक जन्ममिति संशोधन सिफारिस		१००.००	१००	१००००

८६	व्यवसाय बन्द सिफारिस		१००.००	१५	१५००
८७	व्यवासय सञ्चालन नभएको सिफारिस		१००.००	१५	१५००
८८	व्यापार व्यवसाय नभएको सिफारिस		१००.००	२	२००
८९	कोर्टफी मिनाहा सिफारिस		५०.००	१५	७५०
९०	नाबालक परिचयपत्र सिफारिस		०.००	३०	०
९१	चौपाया सम्बन्धी सिफारिस		०.००	०	०
९२	उद्योग दर्ता सिफारिस	साना	१०००.००	५	५०००
		मझौला	१५००.००	१	१५००
		ठूलो	२५००.००	०	०
९३	उद्योग ठाउँसारी सिफारिस		५००.००	५	२५००
९४	विद्यालय कक्षा वृद्धि अनुमति/सिफारिस	सामूदायिक (सरकारी) सबै	१०००.००	२	२०००
		संस्थागत (निजि)-पूर्व प्राथमिक	१०००.००	०	०
		- प्राथमिक	१५००.००	२	३०००
		- निमावि	२०००.००	०	०
		- मावि	२५००.००	०	०
		- उमावि	३०००.००	०	०
९५	नयाँ विद्यालय सञ्चालन अनुमति/सिफारिस	सामूदायिक (सरकारी)	३०००.००	२	६०००
		संस्थागत (निजि) तथा धार्मिक	५०००.००	५	२५०००
९६	शिक्षक अनुमति सिफारिस	प्राथमिक	१५००.००	५	

		निमावि	२०००.००	२	
		मावि/उच्चमावि	२५००.००	२	
९७	शिक्षक सरुवा	जिल्लाभित्र	१०००.००	१५	
		जिल्लान्तर	२०००.००	२०	
		नयाँ नियुक्ति	५००.००	२५	
९८	विद्यालय ठाउँसारी सिफारिस		५००.००	२	१०००
९९	आन्तरिक बसाईसराई सिफारिस		१००.००	५०	५०००
१००	व्यक्तिगत विवरण सिफारिस /नवीकरण सिफारिस		१००.००	१५	१५००
१०१	जग्गा दर्ता सिफारिस		१००.००	१००	१००००
१०२	बाटो प्रमाणित सिफारिस		२००.००	२००	४००००
१०३	संरक्षक सिफारिस व्यक्तिगत		१००.००	१०	१०००
१०४	संरक्षक सिफारिस संस्थागत		१००.००	१०	१०००
१०५	नेपाल सरकारको नाममा बाटो कायम सिफारिस		३००.००	०	०
१०६	कोठा खोल्न कार्य रोहबरमा बस्ने सिफारिस		१००.००	०	०
१०७	स्वास्थ्य उपचारको सिफारिस	निःशुल्क उपचारको लागि	०.००	०	०
		सशुल्क उपचारको लागि	१००.००	४०	४०००
१०८	संस्था दर्ता सिफारिस		५००.००	५०	२५०००
१०९	जग्गा धनी पुर्जा हराएको सिफारिस		२००.००	१००	२००००
११०	जीवितसँगको नाता प्रमाणित		१००.००	६०	६०००
१११	मृतकसँगको नाता प्रमाणित		१००.००	१००	१००००

११२	काठखरिदको लागि सिफारिस प्रति घनफिट		२०.००	२५	५००
११३	आर्थिक अवस्था बलियो वा सम्पन्नता प्रमाणित		५००.००	१००	५००००
११४	आर्थिक अवस्था कमजोर वा विपन्नता प्रमाणित		निशुल्क	०	०
११५	जग्गा मुल्याङ्कन सिफारिस /प्रमाणित		०.००१	१००००००	१०००
११६	चार किल्ला प्रमाणित	१ देखि २ कित्ता सम्म	१००.००	२५०	२५०००
		३ देखि ५ कित्ता सम्म	१५०.००	८०	१२०००
		त्यस भन्दा बढी	३००.००	३०	९०००
११७	जन्म मिति प्रमाणित		१००.००	१००	१००००
११८	घरबाटो प्रमाणित प्रति कित्ता	कालो पत्रे वा ढलान बाटो भएको	४००.००	५०	२००००
		ग्रेभल बाटो	३००.००	४०	१२०००
		कच्ची बाटो	२००.००	३५	७०००
		अन्य क्षेत्र बाटो नभएको	१००.००	२०	२०००
१२०	विवाह प्रमाणित		१००.००	५०	५०००
१२१	घरपाताल प्रमाणित		१००.००	०	०
१२२	कागज/मञ्जुरिनामा प्रमाणित		१००.००	०	०
१२३	हकवाला वा हकदार प्रमाणित		२००.००	५०	१००००
१२४	घर सम्पन्न सिफारिस /प्रमाणित	पक्की	५००.००	१५	७५००
		कच्ची	२००.००	१५	३०००
१२५	अविवाहित प्रमाणित		१००.००	१०	१०००
१२६	अपुताली सिफारिस		५००.००	०	०

१२७	घर नक्सापास दस्तुर	पक्की घर	३०००.००	१०	३००००
		कच्ची घर	१०००.००	०	०
१२८	नक्सापास निवेदन फाराम दस्तुर		१००.००	०	०
१२९	नाम थर जन्ममिति संशोधन सिफारिस वा प्रमाणित		१५०.००	१०	१५००
१३०	पेन्शन नामसारी सिफारिस		२००.००	१०	२०००
१३१	घरजग्गा फुकुवा सिफारिस वा प्रमाणित		१००.००	०	०
१३२	अन्य सिफारिस वा प्रमाणित		१००.००	१०	१०००
	नोटः सरसफाई सम्बन्धी पुर्वाधार बनेपछि लाग्नेछ ।				
माथि उल्लिखित सिफारिस वा प्रमाणितको प्रतिलिपि आवश्यक परेमा पनि सुरु तोकिएको दस्तुर पुनः लाग्नेछ र उल्लिखित कागजात अंग्रेजी भाषामा आवश्यक परेमा रु. ५०० लाग्नेछ । माथि उल्लिखित सिफारिस र प्रमाणित बाहेक कुनै निर्णय वा फैसला आदिको नक्कल आवश्यक परेमा प्रतिपाना १० रुपैयाँ दस्तुर लाग्नेछ ।					
	अनुसूची-६ दर्ता शुल्क				
१३३	व्यत्तिगत घटना दर्ता ऐन लागू हुनुपूर्वका घटना सम्बन्धी सिफारिस वा प्रमाणित		१००.००	५०	५०००
१३४	घर जग्गा नामसारी सिफारिस	२० कट्ठा सम्म	१००.००	१००	१००००
		१० देखि २० कट्ठा	२००.००	५०	१००००
		२० कट्ठा देखि माथि	५००.००	३०	१५०००
१३५	जन्म दर्ता	३५ दिन भित्र भए निशुल्क अन्यथा	५०.००	१५०	७५००
१३६	मृत्यु दर्ता	३५ दिन भित्र भए निशुल्क अन्यथा	५०.००	१००	५०००
१३७	बसाई सराई जाने आउने दर्ता	३५ दिन भित्र भए निशुल्क अन्यथा	५०.००	२०	१०००

१३८	सम्बन्ध विच्छेद दर्ता	३५ दिनभित्र भए निशुल्क अन्यथा	५०.००	५	२५०	
१३९	विवाह दर्ता	३५ दिनभित्र भए निशुल्क अन्यथा	५०.००	१००	५०००	
१४०	नयाँ व्यवसाय दर्ता	१ लाख सम्मको	१००.००	१०	१०००	
		१ लाख देखि ५ लाख सम्म	३००.००	१०	३०००	
		५ लाख देखि २० लाख सम्म	५००.००	०	०	
		२० लाख देखि माथि	१०००.००	०	०	
१४१	उजुरी दर्ता तथा मुद्दा दस्तुर		१००.००	२००	२००००	
१४२	व्यवसाय नविकरण	१ लाख सम्मको	१००.००	०	०	
		१ लाख देखि ५ लाख सम्म	३००.००	०	०	
		५ लाख देखि २० लाख सम्म	५००.००	०	०	
		२० लाख देखि माथि	१०००.००	०	०	
१४३	गाउँपालिकाको स्वामित्वको पोखरीको न्यूनतम ठेक्का दर	प्रतिकट्ठा	१००००	१	१००००	
१४४	कृषि तथा पशु समुह समिति दर्ता वा नविकरण		५००	५०	२५०००	
१४५	ग्रामिण पशु स्वास्थ्य कार्यकार्य तथा पाराभेट	दर्ता तथा नविकरण	१०००	२	२०००	
१४६	कुखुराफार्म	दर्ता तथा नविकरण	२०००	५	१००००	
१४७	पशुपालन फार्म	दर्ता तथा नविकरण	३०००	५	१५०००	
१४८	गा.पा.को रोलर भाडाँ वापत दस्तुर	प्रतिघन्टा	३०००	१००	३०००००	ईन्धन बाहेक

१४९	गापाको डोजर भाडाँ वापतको दस्तुर	प्रतीघन्टा	१५०० २३००	१५० १५०	३४५०००	ईन्धन बाहेक ईन्धन सहित
१५०	गापाको पानी टयाकी भाडाँ वापतको दस्तुर	प्रतीदिन	२०००	३०	६००००	ईन्धन बाहेक
१५१	टिपर	प्रति दिन	६०००	३०	१८००००	ईन्धन बाहेक
१५२	तमसुक	१ लाख सम्म १-५ लाख सम्म ५-१० लाख सम्म १० लाख भन्दा बढि भए	१०० २०० ५०० १०००	३५० २०० ५० ०	३५००० ४००० २५०००	
१५३	निजि काठ ओसार पोसार सिफारिस	प्रति ट्रेलरट्रयाक्टर/	५००	३०	१५०००	एक हप्तासम्म म्याद हुने
अनुसुची ७ विज्ञापन कर						
१५४	विज्ञापनकर	सार्वजनिक स्थानमा विज्ञापन वा साइनबोर्ड राखेवापत वार्षिक कर	२०००.००	१५	३००००	
अनुसुची ८ मनोरञ्जन कर						
१५५	मनोरञ्जन कर	सिनेमा हल,पार्क	०	०	०	
	जम्मा				**२८२०५५३**	

निर्णय नं. ३

स्रोत अनुमान तथा बजेत सिमा निर्धारण समितिको मिति २०७७/०३/१६ गते को बैठकबाट निर्णय भई गाउँ कार्यपालिकाको मिति २०७७/०४/२९ गतेको बैठकमा पेश भएको प्रतिवेदन स्वीकृती प्रदान गर्ने निर्णय गरीयो ।

निर्णय नं. क

आ.व. २०७७/०७८ मा तपशिल बमोजिमको कार्यक्रम आन्तरिक आय, राजश्व बाँडफाडबाट प्राप्त हुने आय, संघीय सरकार तथा प्रदेश सरकारबाट प्राप्त हुने वितिय हस्तान्तरण तथा अन्य आयको प्रक्षेपण गर्ने निर्णय गरियो ।

राजश्व तथा अनुदान प्राप्तिको अनुमान

क्रसं .	शिर्षक	रकम रु.
१	**संघीय सरकारबाट प्राप्त अनुदान**	**२२,१६,००,०००**
क)	२६६११ वितिय समानीकरण अनुदान	१०,३६,००,०००
ख)	२६६१२ सशर्त अनुदान	११,८०,००,०००
२	राजस्व बाँडफाँड	६,६३,७०,८८०
३	समपुरक अनुदान सशर्त	६४,००,०००
४	**प्रदेश सरकारबाट प्राप्त अनुदान**	**२,०१,६१,०००**
क)	वित्तिय सामानीकरण अनुदान	७१,६१,०००
ख)	सशर्तअनुदान	८०,००,०००
ग)	विशेष अनुदान	३०,००,०००
घ)	समपुरक अनुदान	२०,००,०००
ङ)	गत वर्ष २०७६।७७ को बैंक मौज्दात	६,००,००,०००
५	आन्तरिक श्रोत	२८,२०,५५३
६	अन्य स्थानीय तहबाट प्राप्त अनुदान	०।००
	कुल जम्मा	**३७,७३,५२,४३३**

निर्णय नं. ख

आ व २०७७/०७८ मा राजश्व बाँडफाड र आन्तरीक श्रोतको रकमबाट निम्न बमोजिमको चालु तथा प्रशासनिक शिर्षकमा खर्च अनुमान गर्ने निर्णय गरीयो ।

बारागढी गाउँपालिका
गाउँ कार्यपालिकाको कार्यालय
खोपवा, बारा
व्यय अनुमान
आ.व.२०७७/०७८

		शीर्षक	आ.व. २०७७/७८ को अनुमान	आन्तरिक श्रोत	अन्तरसरकारी वित्तीय हस्तान्तरण राजस्व बाँडफाड		
					नेपाल सरकार	प्रदेश सरकार	स्थानीयतह
चालु खर्च							
सि.नं.	खर्च शिर्षक	विवरण					
१	२११११	पारीश्रमीक सुविधा कर्मचारी	१८०००००.००	०.००	१८०००००.००		
२	२१११२	पारीश्रमीक पदाधिकारी	०.००	०.००	०.००		
३	२११२१	पोशाक कर्मचारी	८००००.००	०.००	८००००.००		
४	२११२३	औषधी उपचार खर्च	११००००.००	०.००	११००००.००		
५	२११३२	महगी भत्ता	१२००००.००		१२००००.००		
६	२११३३	फिल्ड भत्ता	१०००००.००		१०००००.००		
७	२११३४	कर्मचारि बैठक भत्ता	१५००००.००	१५००००.००	०.००		
८	२११३५	कर्मचारी प्रोत्साहन तथा पुरस्कार भत्ता	४०००००.००	४०००००.००	०.००		
९	२११३९	अन्य भत्ता	८००००.००	०.००	८००००.००		

१०	२११४१	पदाधिकारी वैठक भत्ता	२६००००००.००	१८००००००.००	८००००००.००		
११	२११४२	पदाधिकारी अन्य सुविधा	१०००००००.००	०.००	१०००००००.००		
१२	२११४९	पदाधिकारी अन्य भत्ता	१०००००००.००	०.००	१०००००००.००		
१३	२१२१४	कर्मचारी कल्यान कोष	१५००००००.००	१५००००००.००	०.००		
१४	२२१११	पानी तथा विजुली	१०००००००.००	०.००	१०००००००.००		
१५	२२११२	संञ्चारमहशुल/ टेलीफोन तथा मोबाइल सेवा	२७००००००.००	२०००००००.००	७००००००.००		
१६	२२२११	इन्धन पदाधिकारी	७००००००.००	०.००	७००००००.००		
१७	२२२१२	इन्धन (कार्यालय प्रयोजन)	२०००००००.००	१३००००००.००	७००००००.००		
१८	२२२१३	सवारी साधन मर्मत खर्च	२०००००००.००	०.००	२०००००००.००		
१९	२२२१४	बिमा पदाधिकारी	४२००००००.००	०.००	४२००००००.००		
		विमा तथा नबिकरण खर्च	१०००००००.००	०.००	१०००००००.००		
२०	२२२२१	मेशिनरी तथा औजार मर्मत सम्भार तथा संचालनखर्च	१०००००००.००	०.००	१०००००००.००		
२१	२२२३१	निर्मित सार्वजानिक सम्पतिको मर्मत सम्भार खर्च	१३३००००००.००	०.००	३३००००००.००		१०००००००.००
२२	२२३११	मसलन्द कार्यालय सामग्री खर्च	३५००००००.००	०.००	३५००००००.००		
२३	२२२१३	इन्धन अन्य प्रयोजन	८००००००.००	०.००	८००००००.००		
२४	२२३१५	पत्रपत्रिका,छपाई तथा सुचना प्रकाशन खर्च	४६००००००.००	३६००००००.००	१०००००००.००		
२५	२२३१९	अन्य कार्यालय सञ्चालन खर्च	१०००००००.००	०.००	४१८६८०.००		५८१३२०.००

२६	२२४११	सेवा र परामर्श खर्च	३०००००.००	०.००	३०००००.००		
२७	२२४१२	सुचना प्रणाली तथा सफ्टवेयर संचालन खर्च	१०००००.००	०.००	१०००००.००		
२८	२११४९	पदाधीकारी चाडपर्व खर्च	१०९५०००.००	६००००.००	४९५०००.००		
२९	२११४९	यातायत खर्च पदाधिकारी	५०००००.००	४०००००.००	१०००००.००		
३०	२२४१३	करार सेवा शुल्क	६५००००.००	६५००००.००	०.००		
३१	२२४१४	सरसफाइसेवा शुल्क	१०००००.००	०.००	३००००.००		७००००.००
३२	२२४१९	अन्य सेवा शुल्क	१०००००.००		१०००००.००		
३३	२२५११	कर्मचारी तालिम खर्च	१०००००.००	०.००	१०००००.००		
३४	**२२५१२**	**सिप बिकास तथा जनचेतना तालिम तथा गोष्टी**	**०.००**	**०.००**	**०.००**		
	(क)	दाईजो प्रथा ,बालविवाह, महिला हिंसा, न्युनीकरण सम्बन्धी सडक नाटक	५००००.००	०.००	५००००.००		
	(ख)	स्विटर बुन्ने तालिम	५००००.००	०.००	५००००.००		
	(ग)	डल /खेलौना बनाउने	२५००००.००	०.००	२५००००.००		
	(घ)	अचार बनाउने	२५००००.००	०.००	२५००००.००		
	(ङ)	साबुन बनाउने	२५००००.००	०.००	२५००००.००		
	(च)	जैविक मल्ल उत्पादन सम्बन्धी	२५००००.००	०.००	२५००००.००		
	(छ)	ह.स.चा. ड्राईभिङ्ग तालिम (जनप्रतिनिधि + कर्मचारी)	५००००.००	०.००	५००००.००		
	(ज)	योग ध्यान मेडिटेशन शिविर	५००००.००	०.००	५००००.००		
३५	२२५२९	विविध कार्यक्रम खर्च	२५००००.००	०.००	२५००००.००		
३६	२२६११	अनुगमन तथा मुल्यांकन खर्च	५०२७२००.००	३८००००.००	१२२७२००.००		
३७	२२६११	योजना अनुगमन भत्ता	५०००००.००	२५००००.००	२५००००.००		

३८	२२६१२	भ्रमण खर्च	१०००००.००	०.००	१०००००.००		
३९	२२७११	विविध खर्च/अतिथी सतकार	६५००००.००	५०००००.००	१५००००.००		
४०	२२७२१	सभा संचालन खर्च	७००००.००	७००००.००	०.००		
४१	२७२१९	अन्य समाजिक सहायता	५३९२३३.००	०.००	०.००		५३९२३३.००
४२	२८१४२	घर भाडा	१२००००.००	१२००००.००	०.००		
४३	२८१४३	सवारी साधन तथा मेसिनिरी औजार भाडा	८००००.००	०.००	८००००.००		
४४	२८१४९	अन्य भाडा	१५००००.००	०.००	१५००००.००		
४५	२८९११	भैपरी आउने चालु खर्च	१५००००.००	०.००	१५००००.००		
		जम्मा	**१०,९१,९१,४३३.००**	**४,००,००,०००.००**	**६,६३,७०,८८०.००**		**२८२०५५३**

बारागढी गाउँपालिका

निर्णय नं. ग

आ.व. २०७७/०७८ मा वितिय समानीकरण तथा नगद मौज्दातको रकमबाट निम्न बमोजिमको पुँजिगत खर्चको अनुमान गर्ने निर्णय गरियो ।

क्रस.	शिर्षक		रकम रु
१	फर्निचर तथा फिक्चर्स	३१११५	१५,००,०००।००
२	बर्थिङ सेन्टर		२५,००,०००।००
३	गा .पा.को प्रशासकीय भवन		१,५०,००,०००।००
४	सवारी साधन	३११२१	२०,००,०००।००
५	मेशिनरी औजार	३११२२	१५,००,०००।००
६	खानेपानी		८००,०००।००
७	विद्युतिकरण		७,००,०००।००
८	कृषि तथा विधुतीकरण		००।००
९	शिक्षा		८५,००,०००।००
१०	स्वास्थ्य		१५,००,०००।००
११	कृषि		२०,००,०००।००
१२	पशु सेवा कार्यक्रम		१५,००,०००।००
१३	सहकारी		२,००,०००।००
१४	संस्थागत विकास, सेवा प्रवाह र सुशासन		७,००,०००।००
१५	महिला, बालबालिका तथा ज्येष्ठ नागरिक कार्यक्रम		५,००,०००।००
१६	सुचना प्रविधि		१०,००,०००।००
१७	न्यायिक समिति		३,००,०००।००
१८	बहुक्षेत्रिय पोषण कार्यक्रम		५,००,०००।००
१९	खेलकुद तथा मनोरञ्जन		५,००,०००।००
२०	वातावरण तथा सरसफाइ		५,००,०००।००

२१	विपद व्यवस्थापन कोष		४०,००,०००।००
२२	मर्मत सम्भार कोष		२०,००,०००।००
२३	गाउँपालिका स्तरिय ऐन, नियम कार्यविधि लगायत तयारी खर्च		५,००,०००।००
२४	सेवा परामर्श	३११७२	२५,००,०००।००
२५	म्याचिङ फण्ड		४०,००,०००।००
२६	होमपाइप खरिद		००।००
२७	संस्कृति प्रवर्द्धन		२०,००,०००।००
२८	स्वास्थ्य स्वयंसेविका प्रोत्साहन भत्ता		९,३६,०००।००
२९	क्रमागत अधुरो सेट निर्माण		५,००,०००।००
३०	आर्थिक सहायता		५,००,०००।००
३१	समपुरक कोष		६,९०,०००।००
३२	लक्षित वर्ग कार्यक्रम		१०,००,०००।००
३३	रोजगार प्रवर्दन		३,००,०००।००
३४	उज्यालो कार्यक्रम		९,००,००।०००
जम्मा			६,१५,२६,०००।००
१	वडा स्तरीय योजना		३,९०,००,०००।००
२	गा.पा स्तरीय योजना		३,०२,३५,०००।००
जम्मा			१३,०७,६१,०००।००

बारागढी गाउँपालिका

निर्णय नं. घ

उपरोक्त बमोजिम वडा स्तरिय योजनाको लागि अनुमानित गरिएको रकम निम्नानुसार सम्बन्धित वडाको जनसंख्या, क्षेत्रफल र हालसम्म भएका विकास र आवश्यकतालाई मध्यनजर गरी बजेटको बाँडफाँड गर्ने निर्णय गरियो ।

वडा नं १	६२,००,०००।००	
वडा नं २	६८,००,०००।००	
वडा नं ३	६६,००,०००।००	
वडा नं ४	७०,००,०००।००	
वडा नं ५	६४,००,०००।००	
वडा नं ६	६०,००,०००।००	
गाउँपालिका स्तरिय योजना	३,०२,३५,०००।००	
जम्मा	**६,९२,३५,०००।००**	

बारागढी गाउँपालिका

निर्णय नं. ४

निर्णय न. ४

बजेट तथा कार्यक्रम तर्जुमा समितिको बैठक मिति २०७७/०४/२८ गतेको निर्णय अनुसार चालु आ व २०७७/०७८ मा आयको प्रक्षेपण र विवरणको खाका र बजेट सिमामा आधारित भई सो बमोजिम वार्षिक बजेट तथा कार्यक्रम गाउँसभामा स्वीकृतीका लागि पेश गर्ने भनी कार्यपालीकाको मिति २०७७/०४/२९ गतेको बैठकबाट निर्णय भइ आएकोमा सो लाई अनुमोदन गर्ने निर्णय गरीयो।

वडास्तरीय तथा गा.पा.स्तरीय योजनाहरु

					श्रोत			
						अन्तरसरकारी वित्तीय हस्तान्तरण		
क्र.स.	**कार्यक्रम / योजनाको नाम**	**कार्यन्वयन हुने स्थान**	**लक्ष्य**	**विनियोजितरकम**	आन्तरिक श्रोत	नेपालसरकार	प्रदेशसरकार	स्थानीयतह
	पूर्वाधारक्षेत्र तर्फ पुजीगत योजना तथा कार्यक्रम	**स्थान**		**बजेट**				
१	मनोज चौधरीको घर देखि केश्वर चौधरीको घर सम्म पक्की ढलान रनाला निर्माण	वडा नं. १		४००००.००		वित्तिय समानिकरण	वडा स्तरीय	
२	छठी माईको घाट बुध पैनमा भर्याङ्ग निर्माण	वडा नं. १		५००००.००		वित्तिय समानिकरण	वडा स्तरीय	
३	रामचन्द्र चौधरीको गोठ देखि हरेन्द्र चौधरीको घरसम्म सडक ढलान	वडा नं. १		४००००.००		वित्तिय समानिकरण	वडा स्तरीय	
४	अशोक साहको मिल देखि रामकिशुन साहको घर सम्म नालानिर्माण	वडा नं. १		५००००.००		वित्तिय समानिकरण	वडा स्तरीय	

५	सोथाई माझीको घरदेखि गोपाल शाहको घरसम्म पक्की ढलान	वडा नं. १		३००००००.००		वित्तिय समानिकरण	वडा स्तरीय	
६	राजकिशोरको घर देखि मदनको घर सम्म सडक ढलान	वडा नं. १		४००००००.००		वित्तिय समानिकरण	वडा स्तरीय	
७	पिप्रा टान्सर्फमा देखि दिपेन्द्र रामको घर सम्मसडक ढलान	वडा नं. १		४००००००.००		वित्तिय समानिकरण	वडा स्तरीय	
८	मनोज चौधरीको घर देखि लक्ष्मी साहको गोढ सम्म नाला निर्माण	वडा नं. १		५००००००.००		वित्तिय समानिकरण	वडा स्तरीय	
९	छठी घाटमा माटो पुरी भर्याङ्ग निर्माण दक्षिण टोल भवानीपुरी	वडा नं. १		५००००००.००		वित्तिय समानिकरण	वडा स्तरीय	
१०	वडा कार्यालयमा चर्पी निर्माण र बाटो निर्माण तथा मर्मत सम्भार	वडा नं. १		२००००००.००		आन्तरीक स्रोत	वडा स्तरीय	
११	रमेश पासवानको घर देखि विनोद पासवानको घर सम्म सडक ढलान	वडा नं. १		५००००००.००		आन्तरीक स्रोत	वडा स्तरीय	
१२	अनुठा पासवानको घर देखि रामचन्द्र हजामको घर सम्मसडक ढलान	वडा नं. १		५००००००.००		वित्तिय समानिकरण	वडा स्तरीय	
१३	बुधगाई मठ देखि रुपनारायणको घर सम्म सडक ढलान	वडा नं. १		५००००००.००		वित्तिय समानिकरण	वडा स्तरीय	
१४	रामनाथ यादवको घर देखि उत्तर जानेबाटो सिकिन्द्रसाहको मिल सम्म सडक ढलान	वडा नं. १		५००००००.००		आन्तरीक स्रोत	वडा स्तरीय	
१५	भलिवल खेलाडीका लागि कोचिङ	वडा नं. १		१००००००.००		आन्तरीक स्रोत	वडा स्तरीय	
				६२००००००.००				

१	खोखवा टोलमा सडक ढलानदौर्वा	वडा नं. २		५००००.००		आन्तरीक स्रोत	वडा स्तरीय	
२	पंडित जीको घर देखि माझी टोलको दलित भवन सम्म सडक पक्की ढलान दौर्वा	वडा नं. २		५००००.००		वित्तिय समानिकरण	वडा स्तरीय	
३	गेरकाही नदीमा लावर निर्माण कार्यदौर्वा	वडा नं. २		५००००.००		वित्तिय समानिकरण	वडा स्तरीय	
४	छठ पर्व गर्ने ब्रतालुहरुलाई कठरा वितरण दौर्वा	वडा नं. २		५००००.००		वित्तिय समानिकरण	वडा स्तरीय	
५	देश बन्दु चौधरीको घर देखि पथरा जाने बाटो सम्ममाटोपुरी ग्रेभल गर्ने कार्य दौर्वा	वडा नं. २		१००००.००		आन्तरीक स्रोत	वडा स्तरीय	
६	रोड देखि मुखलालको घर सम्म माटोपुरी ग्रेभल गर्नेकार्य दौर्वा	वडा नं. २		२००००.००		वित्तिय समानिकरण	वडा स्तरीय	
७	शेख जिकाईलको घर देखि जलेश्वर प्रसाद थारुको घरसम्म सडक ढलान विशुनपुर्वा	वडा नं. २		१५००००.००		वित्तिय समानिकरण	वडा स्तरीय	
८	विधुतीकरण तथा ट्रान्सर्फर जडान मलाही टोल	वडा नं. २		३००००.००		वित्तिय समानिकरण	वडा स्तरीय	
९	विरेन्द्र सहनीको घर देखी स्कुलको चौक सम्मसडक ढलान कार्य मलाही टोल	वडा नं. २		५००००.००		आन्तरीक स्रोत	वडा स्तरीय	
१०	लखीन्द्र साहको घर देखि राजिन्द्र साहको घर सम्ममाटोपुरी ग्रेभल विशुनपुर्वा	वडा नं. २		१५००००.००		आन्तरीक स्रोत	वडा स्तरीय	
११	असर्फी हजराको घर देखि दशरथ चौधरीको घर सम्ममाटोपुरी ग्रेभल विशुनपुर्वा	वडा नं. २		१५००००.००		आन्तरीक स्रोत	वडा स्तरीय	
१२	रामायण चौधरीको घर देखि बासुदेव चौधरीको पसल सम्ममाटोपुरी ग्रेभल विशुनपुर्वा	वडा नं. २		२००००.००		आन्तरीक स्रोत	वडा स्तरीय	
१३	चमारटोलको पुल देखि भगल चौधरी थारुको घर सम्म सडक ढलान विशुनपुर्वा	वडा नं. २		१५००००.००		वित्तिय समानिकरण	वडा स्तरीय	
१४	विरेन्द्र सहनीको घर देखी मलाही विधालयको चौक सम्मनाला निर्माण	वडा नं. २		२००००.००		आन्तरीक स्रोत	वडा स्तरीय	
				६८००००.००				

१	मनोज मुखियाको घर देखि जमुनि सम्म नाला निर्माण मुर्की टोल	वडा नं. ३		९००००.००		वित्तिय समानिकरण	वडा स्तरीय	
२	स्कुल देखि रामबाबुको घर सम्म अधुरो नाला निर्माणसम्पन्न तथा माटो पुर्ने मुर्की टोल	वडा नं. ३		७००००.००		वित्तिय समानिकरण	वडा स्तरीय	
३	वागर मुखियाको गोवास देखि रम्भु पासवानको घर सम्ममाटो पुर्ने मुर्की टोल	वडा नं. ३		२००००.००		वित्तिय समानिकरण	वडा स्तरीय	
४	श्रीपुरा मुर्घटी देखी मगरुको बाँससम्म सडकविस्तार गरी माटो पुर्ने	वडा नं. ३		७००००.००		वित्तिय समानिकरण	वडा स्तरीय	
५	खोपवा छठी घाट पर्खल निर्माण तथा माटोपुर्ने	वडा नं. ३		३००००.००		वित्तिय समानिकरण	वडा स्तरीय	
६	कमलको घर देखि सुरेन्द्रको घर सम्म सडक ढलान	वडा नं. ३		६००००.००		वित्तिय समानिकरण	वडा स्तरीय	
७	श्रीपुरा स्कुलको झयाल,ढोका तथा चर्पी मर्मत	वडा नं. ३		१००००.००		वित्तिय समानिकरण	वडा स्तरीय	
८	हरिन्द्र यादवको घर देखि बलिरामको घर सम्म नाला निर्माण खोपवा	वडा नं. ३		३५०००.००		वित्तिय समानिकरण	वडा स्तरीय	
९	नाथुको घर देखि बलिरामको घर सम्म नाला निर्माण खोपवा	वडा नं. ३		१५०००.००		वित्तिय समानिकरण	वडा स्तरीय	
१०	राजिन्द्रको घर देखि लक्षुमणको घर सम्म माटोपुरीग्रेभल खोपवा	वडा नं. ३		१००००.००		आन्तरीक स्रोत	वडा स्तरीय	
११	किसुन्दतको घर देखि राम प्रसादको घर सम्म माटोपुरीग्रेभल खोपवा	वडा नं. ३		१५०००.००		आन्तरीक स्रोत	वडा स्तरीय	
१२	हरिसाहको गोवास देखि रघुनाथको गोवास सम्म माटोपुरीग्रेभल खोपवा	वडा नं. ३		१५०००.००		आन्तरीक स्रोत	वडा स्तरीय	
१३	अधुरो शिव मन्दिर निर्माण नयकाटोला	वडा नं. ३		५००००.००		वित्तिय समानिकरण	वडा स्तरीय	

१४	जितेन्द्रको घर देखि ब्रहम सम्म माटोपुरी ग्रेभलनयकाटोला	वडा नं. ३		२००००००.००		आन्तरीक स्रोत	वडा स्तरीय	
१५	सोनरपुर अधुरो सडक ढलान	वडा नं. ३		३००००००.००		आन्तरीक स्रोत	वडा स्तरीय	
१६	ब्रहममाट कलभर्ट तथा बरगज चौतारा निर्माण श्रीपुराटोल	वडा नं. ३		१००००००.००		आन्तरीक स्रोत	वडा स्तरीय	
१७	तुलसिको घर देखि जगदिशको गलि हुदै उमेशको घर सम्मअधुरो सडक ढलान श्रीपुरा टोल	वडा नं. ३		४००००००.००		आन्तरीक स्रोत	वडा स्तरीय	
१८	खोपवा स्कुलको झयाल ढोका मर्मत	वडा नं. ३		१००००००.००		आन्तरीक स्रोत	वडा स्तरीय	
१९	नयकाटोला स्कुलको झयाल ढोका मर्मत	वडा नं. ३		१००००००.००		आन्तरीक स्रोत	वडा स्तरीय	
२०	मुर्की स्कुलको झ्याल ढोका मर्मत	वडा नं. ३		१००००००.००		वित्तिय समानिकरण	वडा स्तरीय	
२१	शिवचन्द्रको पाईप देखि महिन्द्रको घर हुदै मेन सडकसम्म नाला निर्माण	वडा नं. ३		४००००००.००		वित्तिय समानिकरण	वडा स्तरीय	
				६६००००००.००				
१	हरिशंकर गिरिको घर देखि मेन रोड सम्म बाटोमा पक्की ढलानपथरा	वडा नं. ४		२००००००.००		वित्तिय समानिकरण	वडा स्तरीय	
२	सिचाई मर्मत संभार पथरा	वडा नं. ४		१५००००.००		वित्तिय समानिकरण	वडा स्तरीय	
३	सुखी टोल छठी माईको घाट देखि कटैया पुल सम्ममाटोपुरी ग्रेभल	वडा नं. ४		५००००००.००		वित्तिय समानिकरण	वडा स्तरीय	
४	राम टोलमा अधुरोनाला निर्माण पथरा	वडा नं. ४		२५००००.००		वित्तिय समानिकरण	वडा स्तरीय	

५	होम पाईप खरीदखरिद तथा जडान पथरा	वडा नं. ४		५००००.००		वित्तिय समानिकरण	वडा स्तरीय	
६	लखन रामको घर देखि राम बाबु चौधरीको घर सम्म बाटोपक्की ढलान पोखरीया	वडा नं. ४		५००००.००		वित्तिय समानिकरण	वडा स्तरीय	
७	मुक्तीको घर देखि मोतीलालको घर सम्म बाटो ढलान पोखरीया	वडा नं. ४		५००००.००		वित्तिय समानिकरण	वडा स्तरीय	
८	रामबाबु चौधरीको घर देखि मुक्ती चौधरीको घर सम्म पक्की ढलान पोखरीया	वडा नं. ४		५००००.००		वित्तिय समानिकरण	वडा स्तरीय	
९	मोतीलालको घर देखि भुआलीको घर सम्म सडक ढलानपोखरीया	वडा नं. ४		५००००.००		वित्तिय समानिकरण	वडा स्तरीय	
१०	पोखरीया गाउँमा माटोपुरी ग्रेभल	वडा नं. ४		२५००००.००		वित्तिय समानिकरण	वडा स्तरीय	
११	मोहनको घर देखि ओम प्रकाश चौधरीको घर सम्मसडक ढलान नयाका टोल	वडा नं. ४		४००००.००		वित्तिय समानिकरण	वडा स्तरीय	
१२	तनकीर चौधरीको घर देखि हलुमान मन्दिर सम्म सडकढलान नयाका टोल	वडा नं. ४		४००००.००		वित्तिय समानिकरण	वडा स्तरीय	
१३	ओमप्रकाशको घर देखि हलुमान मन्दिर सम्म ढलान नयाका टोल	वडा नं. ४		४००००.००		आन्तरीक स्रोत	वडा स्तरीय	
१४	वडा कार्यालय पथरा निर शिव मन्दिर अधुरो निर्माणसुखी	वडा नं. ४		१५००००.००		वित्तिय समानिकरण	वडा स्तरीय	
१५	सुखी मठको मन्दिर निर्माण सुखी	वडा नं. ४		५००००.००		आन्तरीक स्रोत	वडा स्तरीय	
१६	कुलो सरसफाई सुखी	वडा नं. ४		१५००००.००		वित्तिय समानिकरण	वडा स्तरीय	
१७	सुखी टोलमा बाटोमा माटोपुरी ग्रेभल सुखी	वडा नं. ४		५००००.००		वित्तिय समानिकरण	वडा स्तरीय	
१८	नयाकाटोलमा माटोपुरी ग्रेभल	वडा नं. ४		३००००००.००		आन्तरीक स्रोत	वडा स्तरीय	
१९	पथरा गाउँमा माटोपुरी ग्रेभल पथरा	वडा नं. ४		५००००.००		आन्तरीक स्रोत	वडा स्तरीय	
२०	वडा कार्यालयनिर चौतरा निर्माण पथरा	वडा नं. ४		५००००.००		आन्तरीक स्रोत	वडा स्तरीय	

२१	शंकर चौधरीको घर देखि अनतिम सम्म कुलो सरसफाई पथरा	वडा नं. ४		५००००.००		आन्तरीक स्रोत	वडा स्तरीय	
२२	विधुतीकरण तथा विधुत लाईन जडान	वडा नं. ४		२००००००.००		आन्तरीक स्रोत	वडा स्तरीय	
				७०००००००.००				
१	टोकरी टोल देखि महेशको खेत सम्म माटोपुरी ग्रेभल सिहासनी	वडा नं. ५		५००००००.००		आन्तरीक स्रोत	वडा स्तरीय	
२	छठी घाटको लागि चारैतिरबाट पर्खाल निर्माण सिहासनी	वडा नं. ५		५००००००.००		आन्तरीक स्रोत	वडा स्तरीय	
३	बनुको घर देखी छठी घाट सम्म माटोपुरी ग्रेभलसिहासनी	वडा नं. ५		४००००००.००		आन्तरीक स्रोत	वडा स्तरीय	
४	रामनारायणको खेत देखि बन्दा हुदै हाईबे सम्ममाटोपुरी ग्रेभल सिहासनि	वडा नं. ५		५००००००.००		वित्तिय समानिकरण	वडा स्तरीय	
५	स्कुलको खेत देखि देवालालको खेत हुदै खुसीको खेतसम्म नयाँ बाटो निर्माण सिहासनि	वडा नं. ५		२००००००.००		वित्तिय समानिकरण	वडा स्तरीय	
६	सिहासनीको खेल मैदान मर्मत	वडा नं. ५		१००००००.००		वित्तिय समानिकरण	वडा स्तरीय	
७	हनुमान मन्दिर अधुरो भवन निर्माण बैरिया	वडा नं. ५		४००००००.००		वित्तिय समानिकरण	वडा स्तरीय	
८	तार पोल छठी घाट सम्म बैरीया	वडा नं. ५		४००००००.००		वित्तिय समानिकरण	वडा स्तरीय	
९	नारायण महराको घर देखि श्यामसुन्दरको घर सम्मपक्की ढलान बैरीया	वडा नं. ५		४००००००.००		वित्तिय समानिकरण	वडा स्तरीय	
१०	हाईबे देखि भुईबाबा सम्म माटोपुरी ग्रेभल बैरिया	वडा नं. ५		२००००००.००		वित्तिय समानिकरण	वडा स्तरीय	
११	ब्रहमदेव यादवको खेत निर पक्की लाबर निर्माणबैरीया	वडा नं. ५		३००००००.००		वित्तिय समानिकरण	वडा स्तरीय	

१२	श्री. ने.रा.मा.वि बैरियामा पर्खाल निर्माण	वडा नं. ५		३००००.००		वित्तिय समानिकरण	वडा स्तरीय	
१३	ब्रहम स्थान निर अधुरो समुदायिक भवन निर्माण पथरा	वडा नं. ५		५००००.००		आन्तरीक स्रोत	वडा स्तरीय	
१४	पछियारी ईनार देखि लालजीको घर सम्म नाला निर्माणपथरा	वडा नं. ५		५००००.००		वित्तिय समानिकरण	वडा स्तरीय	
१५	कुशेश्वरको घर देखि शिव महराको घर सम्म बाटो ढलानपथरा	वडा नं. ५		३००००.००		वित्तिय समानिकरण	वडा स्तरीय	
१६	जिरात पैनीमा कल्भर्ट निर्माण तथा अधुरो सडक ढलान पथरा	वडा नं. ५		४००००.००		आन्तरीक स्रोत	वडा स्तरीय	
१७	उपेन्द्रको गोठ देखि भुईयाबाबा हुदै बाईपास सडकसम्म माटोपुरी ग्रेभल	वडा नं. ५		३००००.००		वित्तिय समानिकरण	वडा स्तरीय	
१८	रामचन्द्रको घरदेखि फिरतको घर सम्म सडक ढलान	वडानं. ५		२००००.००		वित्तिय समानिकरण	वडा स्तरीय	
				६४००००.००				
१	वडा नं. ६ को मुल सडकमा नाला निर्माण तथा सडक ढलान	वडा नं. ६		३५२७०००.००		वित्तिय समानिकरण	वडा स्तरीय	
२	सिकिन्द्र सहनीको घर देखि उत्तर जाने बाटोमा नालानिर्माण तथा माटोपुरी ग्रेभल	वडा नं. ६		१९००००.००		वित्तिय समानिकरण	वडा स्तरीय	
३	वडा नं. ६ अन्तर्गतका विभिन टोलमा माटोपुरी ग्रेभलनिर्माण	वडा नं. ६		४७३०००.००		वित्तिय समानिकरण	वडा स्तरीय	
४	वडा नं. ६ अन्तर्गत रहेको अधुरो सामुदायिक भवननिर्माण	वडा नं. ६		१००००.००		वित्तिय समानिकरण	वडा स्तरीय	
				६०००००.००				

	गा.पा. स्तरीय योजना तथा कार्यक्रम							
१	स्वास्थ्य चौकी निर अधुरो कल्भर्ट निर्माण	वडानं. १	गा.पा स्तरीय	२५००००.००		वित्तिय समानिकरण	गा.पा.स्तरीय	
२	चन्द्ररायको घर देखि रमेश पासवानको घर सम्म सडकपक्की ढलान	वडा नं. १	गा.पा स्तरीय	५००००००.००		वित्तिय समानिकरण	गा.पा.स्तरीय	
३	विनोद रायको घर देखि रामजिवन साहको घरको कुना सम्मसडक पक्की ढलान	वडा नं. १	गा.पा स्तरीय	२५००००.००		वित्तिय समानिकरण	गा.पा.स्तरीय	
४	राजेन्द्र बछाडको घर देखि आनन्दीको खरीहान सम्मनाला निर्माण	वडा नं. १	गा.पा स्तरीय	३५००००.००		वित्तिय समानिकरण	गा.पा.स्तरीय	
५	पशु स्वास्थ्य अधुरो भवन निर्माण र माटो पुर्नेकाम	वडा नं. १	गा.पा स्तरीय	२५००००.००		राजेस्व बाँडफाँड	गा.पा.स्तरीय	
६	छठु दासको घर देखि सत्यनारायणको घर सम्म नालानिर्माण	वडा नं. १	गा.पा स्तरीय	५००००००.००		वित्तिय समानिकरण	गा.पा.स्तरीय	
७	प्रभु दासको टोलमा सडक पक्की ढलान	वडा नं. १	गा.पा स्तरीय	२००००००.००		प्रदेश समानीकरण	गा.पा.स्तरीय	
८	भगल चौधरीको घर देखि केश्वर चौधरीको घर सम्म सडकपक्की ढलान विशुनपुर्वा	वडा नं. २	गा.पा स्तरीय	२०००००००.००		आन्तरीक स्रोत	गा.पा.स्तरीय	
९	रामबृक्ष चौधरीको घर देखि ट्रान्सफरमर सम्म सडकपक्की ढलान विशुनपुर्वा	वडा नं. २	गा.पा स्तरीय	१०००००००.००		वित्तिय समानिकरण	गा.पा.स्तरीय	
१०	फुलवारी महीला समुहको अधुरो भवनमा प्लास्टर झ्यालर रँगरोगन	वडा नं. २	गा.पा स्तरीय	२५००००.००		वित्तिय समानिकरण	गा.पा.स्तरीय	
११	सुरेन्द्र चौधरीको घर देखि सन्हु चौधरीको घर सम्मपक्की ढलान दौर्वा	वडा नं. २	गा.पा स्तरीय	५००००००.००		वित्तिय समानिकरण	गा.पा.स्तरीय	
१२	बजार देखि व्रजविहारीको घर सम्म माटो पुरी ग्रेवलदौर्वा	वडा नं. २	गा.पा स्तरीय	२५००००.००		वित्तिय समानिकरण	गा.पा.स्तरीय	

१३	विसुनपुर्वा वोर्डिङ्ग स्कूल देखि पछीम उत्तरजाने बाटोमा माटोपुरी ग्रेवल	वडा नं. २	गा.पा स्तरीय	५००००.००		वित्तिय समानिकरण	गा.पा.स्तरीय	
१४	बजारको दक्षीण पट्टीको कलभर्ट देखि अतिथी भवन जाने बाटो सम्म ग्रेवल	वडा नं.२	गा.पा स्तरीय	५००००.००		वित्तिय समानिकरण	गा.पा.स्तरीय	
१५	दौर्वा मठ देखि गेरकाही नदी सम्म माटोपुरी ग्रेभल	वडा नं. २	गा.पा स्तरीय	५००००.००		वित्तिय समानिकरण	गा.पा.स्तरीय	
१७	कुलराजको खेत देखि दौर्वा मठ सम्म ग्रेवल	वडा नं. २	गा.पा स्तरीय	५००००.००		वित्तिय समानिकरण	गा.पा.स्तरीय	
१८	सम्पतलालको घर देखि देवनारायणको गोठास सम्म माटोपुरी ग्रेभल	वडा नं. ३	गा.पा स्तरीय	५००००.००		वित्तिय समानिकरण	गा.पा.स्तरीय	
१९	गोवास देखि असमसान घाट सम्म माटोपुरी ग्रेभल	वडा नं. ३	गा.पा स्तरीय	३००००.००		वित्तिय समानिकरण	गा.पा.स्तरीय	
२०	पछ्यारी टोल छठी घाट सिढी निर्माण	वडा नं. ३	गा.पा स्तरीय	१००००.००		राजेस्व बाँडफाँड	गा.पा.स्तरीय	
२१	वदर मैनी देखि पोखरा सम्म सडक निर्माण	वडा नं. ३	गा.पा स्तरीय	१००००.००		प्रदेश समानिकरण	गा.पा.स्तरीय	
२२	जादोलालको घर देखि दशरथको घर सम्म माटोपुरी ग्रेभल	वडा नं. ३	गा.पा स्तरीय	१००००.००		वित्तिय समानिकरण	गा.पा.स्तरीय	
२३	नयका टोल मठमा अधुरो हनुमान मन्दिर निर्माण	वडा नं. ३	गा.पा स्तरीय	३००००.००		वित्तिय समानिकरण	गा.पा.स्तरीय	
२४	रामएकवालको घर देखि उमाशंकरको घर सम्म सडक पक्कीढलान	वडा नं. ३	गा.पा स्तरीय	३०००००.००		आन्तरीक स्रोत	गा.पा.स्तरीय	
२५	खोपवा स्कूलको अधुरो भवन निर्माण	वडा नं. ३	गा.पा स्तरीय	५००००.००		वित्तिय समानिकरण	गा.पा.स्तरीय	
२६	वि.पी. स्मृति भवन माटो पुरी भवन निर्माण	वडा नं. ३	गा.पा स्तरीय	३०००००.००		वित्तिय समानिकरण	गा.पा.स्तरीय	
	वि.पी. स्मृति भवन माटो पुरी भवन निर्माण	वडा नं. ३	गा.पा स्तरीय	३५०००.००		प्रदेश समानीकरण	गा.पा.स्तरीय	

२७	ह्यूम पाईप खरीद गा.पा.स्तरीय	वडा नं. ३	गा.पा स्तरीय	५००००.००		वित्तिय समानिकरण	गा.पा.स्तरीय	
२८	पोखरा आंटमा अधुरो सडक पक्की ढलान	वडा नं. ४	गा.पा स्तरीय	५००००.००		वित्तिय समानिकरण	गा.पा.स्तरीय	
२९	कोईलामाता मन्दिर निर्माण पथरा	वडा नं. ४	गा.पा स्तरीय	४००००.००		वित्तिय समानिकरण	गा.पा.स्तरीय	
३०	रामटोल पथरा अधुरो सडक पक्की ढलान	वडा नं. ४	गा.पा स्तरीय	५००००.००		वित्तिय समानिकरण	गा.पा.स्तरीय	
३१	राकेश चौधरीको घर देखि नारायण सरको गोठ सम्म माटोपुरी ग्रेभल	वडा नं. ४	गा.पा स्तरीय	४००००.००		वित्तिय समानिकरण	गा.पा.स्तरीय	
३२	भवानीपुर गाऊँ देखि पोखरीया गाऊँ सम्म माटोपुरी ग्रेभल	वडा नं. ४	गा.पा स्तरीय	५००००.००		वित्तिय समानिकरण	गा.पा.स्तरीय	
३३	उमेश निलम प्रा.वि.स्कूल अधुरो भवन निर्माण	वडा नं. ४	गा.पा स्तरीय	७००००.००		वित्तिय समानिकरण	गा.पा.स्तरीय	
३४	नयका टोल अधुरो सामुदायिक भवन निर्माण	वडा नं. ४	गा.पा स्तरीय	१०००००.००		राजेस्व बाँडफाँड	गा.पा.स्तरीय	
३५	पथरा अधुरो सामुदायि भवन निर्माण	वडा नं. ४	गा.पा स्तरीय	५००००.००		वित्तिय समानिकरण	गा.पा.स्तरीय	
३६	बलीराम चौधरीको घरदेखीरमेश चौधरीको घर हुदै महिन्द्रको घर सम्म माटोपुरीग्रेभल	वडा नं.५	गा.पा स्तरीय	२००००.००		वित्तिय समानिकरण	गा.पा.स्तरीय	
३७	महादेव मन्दिर निर्माण चरवन्त पथरा	वडा नं.५	गा.पा स्तरीय	२००००.००		वित्तिय समानिकरण		
३८	रामजानकी अधुरो मन्दिर निर्माण	वडा नं.५	गा.पा स्तरीय	३००००.००		वित्तिय समानिकरण	गा.पा.स्तरीय	
३९	दुखा महराको घर देखि चन्देव महराको घर सम्म नाला निर्माण	वडा नं.५	गा.पा स्तरीय	१५००००.००		आन्तरीक स्रोत	गा.पा.स्तरीय	

४०	कमल साहको घर देखी चन्द्रेश्वरको घर सम्म सडक पक्की ढलान	वडा नं.५	गा.पा स्तरीय	५००००.००		आन्तरीक स्रोत	गा.पा.स्तरीय	
४१	ब्रहमबाबा देखी पुर्व जाने बाटोमा ग्रेभल	वडा नं.५	गा.पा स्तरीय	५००००.००		आन्तरीक स्रोत	गा.पा.स्तरीय	
४२	दिलीपको घर देखि विरेन्द्र महराको घर सम्म सडक पक्की ढलान	वडा नं. ५	गा.पा स्तरीय	२००००.००		आन्तरीक स्रोत	गा.पा.स्तरीय	
४३	लालजी राउतको घर देखि किशोरको घर सम्म नाला निर्माण	वडा नं. ५	गा.पा स्तरीय	२५००००.००		आन्तरीक स्रोत	गा.पा.स्तरीय	
४४	सोहन स्मृती भवनमा बाकी रहेको कार्य गर्ने	वडा नं.६	गा.पा स्तरीय	५००००.००		राजेस्व बाँडफाँड	गा.पा.स्तरीय	
४५	वार्ड न.६ मा विभिन्न टोलमा माटो पुरी ग्रेभल	वडा नं.६	गा.पा स्तरीय	५००००.००		आन्तरीक स्रोत	गा.पा.स्तरीय	
४६	सामुदायीक भवन निर्माण ठुलो हेगौलियामा	वडा नं.६	गा.पा स्तरीय	५००००.००		आन्तरीक स्रोत	गा.पा.स्तरीय	
४७	वडा कार्यालय देखि नाथ बाबा सम्म माटोपुरी ग्रेभल	वडा नं.४	गा.पा स्तरीय	४००००.००		आन्तरीक स्रोत	गा.पा.स्तरीय	
४८	साविकको वडा न. ७ मा सडक पक्की ढलान वडा न. ६	वडा नं.६	गा.पा स्तरीय	१०००००.००		आन्तरीक स्रोत	गा.पा.स्तरीय	
४९	नयका टोलमा सामुदायीक भवन निर्माण वडा न.३	वडा नं.३	गा.पा स्तरीय	१०००००.००		आन्तरीक स्रोत	गा.पा.स्तरीय	
५०	वृजकिशोरको घर देखि प्रेमलालको घर सम्म सडक पक्की ढलान वडा न.२	वडा नं.२	गा.पा स्तरीय	८००००.००		आन्तरीक स्रोत	गा.पा.स्तरीय	
५१	नौकटी पैन देखि राजु साहको खेत सम्म माटोपुरी ग्रेभल		गा.पा स्तरीय	१०००००.००		आन्तरीक स्रोत	गा.पा.स्तरीय	
५२	चातीमा कृषि विधुतीकरण को लागि पोलतार जडान कार्य सिपुरा	वडा नं. ३	गा.पा स्तरीय	१००००.००		आन्तरीक स्रोत	गा.पा.स्तरीय	

५३	तनकीर चौधरीको घर देखी उत्तर जाने बाटोमा नाला निर्माण	वडा नं. १	गा.पा स्तरीय	७००००.००		आन्तरीक स्रोत	गा.पा.स्तरीय	
५४	मुर्कि पुरबारी टोल छठी घाटको सिढी निर्माण	वडा न ३	गा.पा स्तरीय	२००००.००		वित्तीय समानीकरण	गा.पा.स्तरीय	
				३०२३५०००.००				
१	स्वास्थ्य चौकी मुर्कीमा कम्पाउण्डवाल निर्माण	वडा नं. ३	गा.पा स्तरीय	५००००.००				
२	स्वास्थ्य चौकी मुर्कीमा चर्पी निर्माण	वडा नं. ३	गा.पा स्तरीय	३५०००.००				
३	खोपवामा सोलार वत्ती जडान	वडा नं. ३	गा.पा स्तरीय	१२५०००.००				
४	गड्हल देखि उमजन जानेबाटो मा माटोपुरी ग्रेभल	वडा नं. ६	गा.पा स्तरीय	५००००.००				
५	मलाही शिव मन्दिर देखि खजुरीया पैन सम्म माटोपुरी ग्रेभल	वडा नं. २	गा.पा स्तरीय	५००००.००				
६	गगनदेवको घर देखि मदन सिहको माट सम्म माटोपुरीग्रेभल	वडा नं. १	गा.पा स्तरीय	५००००.००				
७	मुसहर टोल बुधगाई भुईयाबावा स्थान निर्माण	वडा नं. १	गा.पा स्तरीय	५००००.००				
८	गा.पा. कार्यालय परिसर भित्र इन्टरलकिङ्ग बलकको काम	वडा नं.३	गा.पा स्तरीय	५००००.००				
९	मदन आश्रित भवन	वडा नं. ३	गा.पा स्तरीय	५००००.००				
१०	गा.पा. कार्यालयको अधुरो शेडमा टायल तथा रंगरोगन कार्य	वडा नं. ३	गा.पा स्तरीय	३००००.००				
११	कोरईयामा विदयुतिकरण	वडा नं ५	गा पा स्तरिय	५००००.००				

आर्थिक विकास								
क. कृषि								
१	७५% अनुदानमा कन्येच्याउ बीउ वितरण कार्यक्रम	गा.पा.स्तरीय		२००००००.००		वित्तिय समानिकरण		
२	५०% अनुदानमा सुक्ष्म तत्व वितरण कार्यक्रम	गा.पा.स्तरीय		३००००००.००		वित्तिय समानिकरण		
३	युवा लक्षित नर्सरी स्थापना तथा व्यवस्थापनमा अनुदान वितरण	गा.पा.स्तरीय		२००००००.००		वित्तिय समानिकरण		
४	गहुँ बीउ विजबृद्धि कार्यक्रम	गा.पा.स्तरीय		५००००००.००		वित्तिय समानिकरण		
५	कृषि बाली बिमा कार्यक्रम	गा.पा.स्तरीय		४००००००.००		वित्तिय समानिकरण		
६	व्यवसायिक रुपमा दर्ता भई संचालन भएका फलफुल /तरकारी खेती गर्ने कृषक समुह / सहकारी / कृषि फार्मलाई अनुदान वितरणकार्यक्रम	गा.पा.स्तरीय		३००००००.००		वित्तिय समानिकरण		
७	हरियो मल ढैंचा वितरण कार्यक्रम	गा.पा.स्तरीय		८५०००.००		वित्तिय समानिकरण		
८	कार्यालय व्यवस्थापन	गा.पा.स्तरीय		१५०००.००		वित्तिय समानिकरण		
				२०००००००.००				

	ख. सहकारी							
१	सहकारी सिद्धान्त सम्बन्धी अभिमुखिकरण कार्यक्रम	गा.पा.स्तरीय		१००००००.००		प्रदेश समानीकरण		
२	सहकारी संस्थाहरुको नियमीत अनुगमन	गा.पा.स्तरीय		१००००००.००		प्रदेश समानीकरण		
				२००००००.००				
	ग. पशु							
१	रोग निदान / परजिवी नियन्त्रण कार्यक्रम	गा.पा.स्तरीय		१००००००.००		वित्तिय समानिकरण		
२	पशु स्वास्थ्य शिविर	गा.पा.स्तरीय		५००००००.००		वित्तिय समानिकरण		
३	पशु रोग नियन्त्रण कार्यक्रम	गा.पा.स्तरीय		१००००००.००		वित्तिय समानिकरण		
४	७५% उन्नत बोका (बोयर) वितरण	गा.पा.स्तरीय		३००००००.००		वित्तिय समानिकरण		
५	ट्रेभिज निर्माण	गा.पा.स्तरीय		८५०००.००		वित्तिय समानिकरण		
६	औषधि खरिद	गा.पा.स्तरीय		३००००००.००		वित्तिय समानिकरण		
७	पशु आहारा सेवा कार्यक्रम	गा.पा.स्तरीय		१००००००.००		वित्तिय समानिकरण		
८	कार्यालय व्यवस्थापन	गा.पा.स्तरीय		१५०००.००		वित्तिय समानिकरण		
				१५००००००.००				

सामाजिक विकास तर्फ								
क. स्वास्थ								
१	निशुल्कआँखा शिविर संचालन	गा.पा.स्तरीय		८५००००.००		वित्तिय समानिकरण		
२	राष्ट्रिय कार्यक्रम अनुगमन तथा सुपरिवेक्षण	गा.पा.स्तरीय		१००००००.००		वित्तिय समानिकरण		
३	गाउँ क्लिनिक नियमित खोप कार्यक्रम तथा राष्ट्रिय कार्यक्रम संचालनखर्च	गा.पा.स्तरीय		२५००००.००		वित्तिय समानिकरण		
४	गर्भवती महिलाहरुको लागी Calclumचक्की खरीद तथा वितरणमा निरन्तरता	गा.पा.स्तरीय		२००००००.००		वित्तिय समानिकरण		
५	स्वास्थ्य सामाग्री खरिद तथा मसलन्द खर्च	गा.पा.स्तरीय		१००००००.००		वित्तिय समानिकरण		
				१५००००००.००				
बहुक्षेत्रिय पोषण योजना								
१	पोषण नाङ्गलो प्याकेज कार्यक्रम स्वास्थ्य तर्फ	गा.पा.स्तरीय		५००००००.००		प्रदेश समानीकरण		
				५००००००.००				
ख. शिक्षा								
१	शौक्षिक क्यालेण्डर निर्माण तथा छपाई	गा.पा.स्तरीय		२००००००.००		वित्तिय समानिकरण		
२	गा.पा. स्तरीय हाजिरी जवाफ प्रतियोगिता	गा.पा.स्तरीय		१२५०००.००		वित्तिय समानिकरण		
३	गा.पा. स्तरीय वादविवाद तथा वक्तृत्वकलाप्रतियोगिता	गा.पा.स्तरीय		१२५०००.००		वित्तिय समानिकरण		
४	आधारभुत शिक्षकको लागि क्षमता अभिवृद्धि तालिम	गा.पा.स्तरीय		३००००००.००		वित्तिय समानिकरण		

५	विधालयहरुको लागि बेन्च र डेस्क खरिद	गा.पा.स्तरीय		१०००००.००		वित्तिय समानिकरण		
६	उत्कृष्ट विधालय,प्र. अ. शिक्षक तथा विधार्थीसम्मान कार्यक्रम	गा.पा.स्तरीय		१५००००.००		वित्तिय समानिकरण		
७	शिक्षक समितिको बैठक भत्ता तथा व्यवस्थापन	गा.पा.स्तरीय		१००००.००		वित्तिय समानिकरण		
८	शिक्षक अनुदान तथा व्यवस्थापन	गा.पा.स्तरीय		४३००००.००		आन्तरीक स्रोत		
९	उत्कृष्ट सामुदायिक सिकाई केन्द्रलाई प्रोत्साहनस्वरुप पुरस्कारको व्यवस्थापन	गा.पा.स्तरीय		२५०००.००		वित्तिय समानिकरण		
१०	विधालयहरुलाई COVID-१९ प्रतिकार्यको लागि आवश्यक सामाग्री खरिद	गा.पा.स्तरीय		२००००.००		वित्तिय समानिकरण		
११	सामुदायिक विधालयमा अध्ययनरत छात्राहरुको लागि साईकल खरिद	गा.पा.स्तरीय		१०००००.००		वित्तिय समानिकरण		
१२	बा.वि.के.स.का र विधालय कर्मचारीको गा.पा.बाट थप तलब बापत अनुदान	गा.पा.स्तरीय		९७५०००.००		वित्तिय समानिकरण		
				८५००००.००				
	<u>ग. खानेपानी तथासरसफाई</u>							
१	सरकारी संस्थाहरुमा चापाकल जडान	गा.पा.स्तरीय		८००००.००		प्रदेश समानीकरण		

श्रीगंगा गा.पा.

घ. संस्कृती प्रबर्द्धन								
१	बारागढी गेट निर्माण	गा.पा.स्तरीय		१९००००००.००		वित्तिय समानिकरण		
२	माघी महोत्सव	गा.पा.स्तरीय		१००००००.००		वित्तिय समानिकरण		
				२०००००००.००				
ङ.खेलकुद तथा मनोरन्जन								
१	अध्यक्ष कप फुटबल प्रतियोगिता	गा.पा.स्तरीय		३००००००.००		प्रदेश समानीकरण		
२	अध्यक्ष कप भोलिबल प्रतियोगिता	गा.पा.स्तरीय		२००००००.००		प्रदेश समानीकरण		
				५००००००.००				
	-							
वातावरण तथा सरसफाई								
१	बातावरण तथा सरसफाई	गा.पा.स्तरीय		२७४०००.००		वित्तिय समानिकरण		
	बातावरण तथा सरसफाई	गा.पा.स्तरीय		२२६०००.००		प्रदेश समानिकरण		
ख. विपद व्यवस्थापन कोष		गा.पा.स्तरीय		४०००००००.००		वित्तिय समानिकरण		

बारागढी गाउँपालिका

संस्थागत विकास, सेवा प्रवाह र सुशासन								
क. सामान्यसेवा								
१	गाउँ विकास वृतचित्र निर्माण तथा प्रशारण	गा.पा.स्तरीय		१००००००.००		प्रदेश समानिकरण		
२	उपभोक्ता समितिलाई अभिमुखिकरण तालिम	गा.पा.स्तरीय		१५००००.००		प्रदेश समानिकरण		
३	गाउँपालिका गतिविधि रेडियो प्रचारप्रसार कार्यक्रम	गा.पा.स्तरीय		२००००००.००		प्रदेश समानिकरण		
४	उत्कृष्ट कर्मचारी जनप्रतिनिधिहरुलाई सम्मान तथा पुरस्कार	गा.पा.स्तरीय		१५००००.००		प्रदेश समानिकरण		
५	विभिन्न दिवसहरु	गा.पा.स्तरीय		१००००००.००		प्रदेश समानिकरण		
				७००००००.००				
ख. सूचना प्रविधि								
१	वडामासिफारिस सम्बन्धी सोफ्टवेयर खरिद तथा जडन	गा.पा.स्तरीय		२००००००.००		प्रदेश समानिकरण		
२	स्वास्थ्य संस्थाहरुमा कम्प्युटर तथा प्रिन्टर खरिद तथा व्यवस्थापन	गा.पा.स्तरीय		५००००००.००		प्रदेश समानिकरण		
३	सेमिनार हलको सजावट टेवल टेवलमा माईक जडान र व्यवस्थितअडियोरेकड सामग्री खरिद	गा.पा.स्तरीय		३००००००.००		प्रदेश समानिकरण		
				१०००००००.००				
ग. न्यायिक समिति								
१	कानुनी साक्षरता कार्यक्रम	**गा पा स्तरीय**		२००००००.००		प्रदेश समानिकरण		
२	ऐन कानून सम्बन्धि पुस्तक खरिद	**गा पा स्तरिय**		१००००००.००		प्रदेश समानिकरण		
				३००००००.००				

लैङ्गिक समानता तथा सामाजिक सामावेशिकरण								
महिलाबालबालिका तथा ज्येष्ठ नागरिक								
१	ज्येष्ठ नागरिक सम्मानकार्यक्रम	गा.पा.स्तरीय		२००००.००		प्रदेश समानिकरण		
२	अपाङ्गताभएकाव्यक्तिहरुको लागि सहयोगी सामाग्री वितरण	गा.पा.स्तरीय		३००००.००		प्रदेश समानिकरण		
				५००००.००				
लक्षित वर्गसिपमुलक कार्यक्रम								
१	प्लम्बिङ्ग तालिम	गा.पा.स्तरीय		५००००.००		वित्तिय समानिकरण		
२	बाँसको हस्तकला बनाउने तालिम	गा.पा.स्तरीय		५००००.००		वित्तिय समानिकरण		
				१०००००.००				
प्रधानमन्त्रीरोजगार कार्यक्रम								
१	वडा नं. १ देखि ६ सम्मका विद्यालय,स्वास्थ्य चौकी,वडा कार्यालय लगायत सर्वजानिक स्थल सडकहरुमा बृक्षारोपनगर्ने	गा.पा.स्तरिय		२१८१५६०.००		वित्तियसमानिकरण		
२	वडा नं. १ देखि ६ सम्म सिचाइका लागि कुलो तथा पैनीको निर्माण तथा मर्मत सम्भार गर्ने	गा.पा.स्तरिय		२१८१५६०.००		वित्तिय समानिकरण		
३	वडा नं. १ देखि ६ सम्मका सम्मपूर्ण नालाहरुका सरसफाई रफोहरव्यवस्थापन गर्ने	गा.पा.स्तरिय		१४७२६२२.००		वित्तिय समानिकरण		
४	अन्तर्गतका विद्यालयहरु लगायत सर्वजानिक खेल मैदान मर्मत सम्भारगर्ने	गा.पा.स्तरिय		१४७२६२२.००		वित्तिय समानिकरण		
				७३०८३६४.००				

प्रदेश स्तरीय योजना								
सशर्त								
१	गा पा कार्यालयदेखि मेन रोडसम्म सडक ढलान	वडा नं ३ खोपवा		३०००००.००				
२	गाउको बिचबाट वडा कार्यालय जाने मुल सडकको पूर्वपट्टी नाला निर्माण	वडा नं ४ पथरा		२५००००.००				
३	किरण चौधरीको घरदेखि स्कूलसम्म मुल सडकको दुवैपट्टि नाला निर्माण	वडा नं ५ च पथरा		२५००००.००				
समपूरक								
१	गाउँको उतर दक्षिण र पूर्वपश्चिम मूल सडकमा नाला निर्माण	वडा नं २ विशुनपूर्वा		२५००००.००				
२	दौर्वादेखि पथरासम्मको सडकमा माटो पुरी ग्रेभल	वडा नं २ र ५		२५००००.००				
विशेष								
१	माध्यमिक तथा आधारभूत विद्यालयहरुमा विज्ञान प्रयोगशालाको लागि सामग्री व्यवस्थापन			२०००००.००				
२	सार्वजनिक स्थलहरुमा चापाकल जडान	गा पा स्तरीय		२०००००.००				
अन्य प्रदेशस्तरिय योजनाहरु								
१	सिपुरा पथरा विच जमुनि नदिमा पुल निर्माण	वडा नं. ३		५००००००.००				
२	श्री राजेश्वरी गढीमाई पार्क निर्माण बुद्धगाई	वडा नं. १		४०००००००.००				
३	२५ शैय्या अस्पताल भवन निर्माण	वडा नं ३		२००००००.००				

४	विशुनपूर्वा जमुनि पुलमा झोलुङ्गगे पुल निर्माण	वडा नं २		२००००००००.००				
५	गाउँपालिका कार्यालयको प्रशासनिक भवन निर्माण	वडा नं ३		२००००००००.००				
६	श्री ने रा आ वि पथराको भवन निर्माण	वडा नं ५		१००००००००.००				
७	श्री ने रा मा वि सिहासनिको भवन निर्माण	वडा नं ५		१००००००००.००				
८	नगिना साहको खेतदेखि गजहर माट हुँदै मलाही दौर्वा जोड्ने सडकसम्म माटो पुरी ग्रेभल	वडा नं ५ बैरिया		२०००००००.००				
९	जमुनि भिल्वा बाँध तथा तटबन्ध निर्माण	वडा नं ३		५००००००००.००				
१०	बाराबजारदेखि बसतपुर चौकसम्म माटो पुरी ग्रेभल	वडा नं ३		५००००००००.००				
११	गेरकाही नदी विशुनपूर्वा बांधमा नहर निर्माण	वडा नं २		५००००००००.००				
१२	श्री जनता प्रा वि बसतपुरको कम्पाउण्डवाल निमाण	वडा नं १		२५००००००.००				
१३	अधुरो स्वास्थ्य चौकी भवन निर्माण	वडा नं १		२५००००००.००				
१४	जमुनी साइफनको दुवैपट्टि तटबन्ध तथा बिचमा ढलान	वडा नं ३		३००००००००.००				
१५	गड्हल स्वास्थ्य चौकीमा कम्पाउण्डवाल तथा गेट निर्माण	वडा नं ६		२००००००००.००				
	संघ।केन्द्र स्तरीय योजना							
१	सिपुरा पथरा विच जमुनि नदीमा पुल निर्माण	वडा नं. ३		५००००००००.००				

२	श्री राजेश्वरी गढीमाई पार्क निर्माण बुद्धगाई	वडा नं. १		५०००००००.००				
३	मुर्कि बरेवाबिच जमुनि नदिमा पुल निर्माण	वडा नं ३		५०००००००.००				
४	१५ शैय्या अस्पताल भवन निर्माण, खोपवा	वडा नं३		२०००००००.००				
५	श्री जनता मा.वि. बुद्धगाईको भवन निर्माण	वडा नं. १		५०००००००.००				
६	विशुनपूर्वा बुद्धगाई बीच जमुनि खोलामा झोलुङ्गगे पुल निर्माण	वडा नं ३		२०००००००.००				
७	गाउँपालिका कार्यालयको प्रशासनिक भवन निर्माण	वडा नं ३		५०००००००.००				
८	श्री ने रा आ वि च पथराको पक्की भवन निर्माण	वडा नं ५		१०००००००.००				
९	श्री ने रा मा वि सिहासनीको भवन निर्माण	वडा नं ५		१५०००००००.००				
१०	पथरा-बरेवा सडकमा माटो पुरी ग्रेभल	वडा नं ५		५००००००.००				
११	झौघाटा खोला सिचाई योजना	वडा नं ५		१०००००००.००				
१२	वडा कार्यालय माथिल्लो तल्ला भवन निर्माण	वडा नं ४		२५००००००.००				

प्रोफाइल अपडेटमा

निर्णय न. ५

१. बारागढी गाउँपालीकाको आ. व. २०७७/०७८ को वार्षिक नीति कार्यक्रम तथा बजेट चालू आ.व २०७६/०७७ को यथार्थ खर्च र २०७७/०७८ को अनुमानीत आय व्यय तथा कार्यक्रम पारित गरियो।

२. आर्थिक वर्ष २०७७/०७८ को विनियोजन विधेयक, २०७७ तथा आर्थिक विधेयक, २०७७ पारित गरियो।

३ गाउँपालिकामा आ.व.२०७६।०७७ को श्रावण १ गते देखी हाल सम्म गाउँ कार्यपालीका, विभिन्न समिति ,उप-समिति, वडा समिति, गाउँपालीका अध्यक्ष स्तरिय एवं प्रमुख प्रशासकिय अधिकृत स्तरिय निर्णय एवं कार्यान्वयनलाई अनुमोदन गर्ने सर्वसम्मत निर्णय गरियो।

४. गाउँपालिकामा आ.व. २०७६/०७७ को २०७६ श्रावण १ गते देखी हालसम्म गाउँसभा, बैठक, कार्यपालीका बैठक, विभिन्न समिति, उप-समिति बैठक निर्णय र निर्देशन एवं पदिय हैसियतबाट पदाधिकारी तथा कर्मचारीबाट भए गरेका निर्णय र कार्यहरु अनुमोदन गर्ने सर्वसम्मत निर्णय गरियो।

५. गाउँपालिकाको आ.व. २०७६/०७७ को २०७६ श्रावण १ गते देखी हाल सम्म भए गरेका आम्दानी तथा खर्च अनुमोदन गर्ने सर्वसम्मत निर्णय गरियो।

६. संघीय सरकार तथा प्रदेश सरकारबाट अन्यथा तोकि आएमा सोहि बमोजिम हुने गरि अर्को व्यवस्था नभएसम्म यस गाउँपालिका र मातहतको दरबन्दी तेरिज बनाई सोहि बमोजिम कार्य विभाजन गरि गराई कार्य गर्न र उक्त तेरिज बमोजिम चाहिने कर्मचारी संघीय सरकारबाट सिफारिस भई नआएसम्म तथा सेवा आयोगले सिफारिस नगरे सम्मको लागी कार्यपालिकाबाट विधिसम्मत करार सेवामा संझौता गरि तोकिएको कार्य जिम्मेवारि दिई गाउँपालीकाबाट दिनुपर्ने सेवा प्रवाह चुस्त दुरुस्त र व्यवस्थित गराउने सर्वसम्मत निर्णय गरियो।

७. यस गाउँसभा पछि अर्को गाउँसभा नभएको अवधिसम्म गाउँसभाको हैसियतबाट कुनै नीतिगत निर्णय गर्नुपर्ने बाध्यात्यमक अवस्था भएमा त्यस्ता कार्यहरु गर्न गाउँ कार्यपालिकालाई अधिकार प्रत्यायोजन गर्ने सर्वसम्मत निर्णय गरियो।

८. हालसम्म गाउँसभा तथा गाउँ कार्यपालीकाबाट पारित गरिएका ऐन, कानुन, नीति, नियम कार्यविधि निर्देशिकालाई सोहि बमोजिम कार्यान्वयनमा निरन्तरता दिने निर्णय गरियो।

९. गाउँपालिकामा कर्मचारी अभावका कारण काममा समस्या भएकोले भएका कर्मचारीहरुबाट थप समय काम लिन तथा काममा प्रोत्साहन गर्न बारागढी गाउँपालीका

प्रोत्साहन भत्ता मापदण्ड २०७५, बमोजिम कर्मचारीहरुलाई कामको दक्षता र प्रभावकारीता हेरि ५० प्रतिशत सम्म प्रोत्साहन भत्ता उपलब्ध गराउन कार्यालय प्रमुखलाई अधिकार प्रत्यायोजन गर्ने निर्णय गरियो ।

१०. संघीय तथा प्रदेश सरकार र अन्य निकायबाट प्राप्त सशर्त अनुदान तोकिए बमोजिम सोहि अनुसार गर्ने निर्णय गरियो ।

११. संघीय मामिला तथा सामान्य प्रशासन मन्त्रालय अन्तरगत आ. व. २०७७/०७८ का लागि तराई मधेश समृदि कार्यक्रममा योजना माग गरिएकोमा बजेट प्राप्त भए बमोजिम निम्न योजना संचालन गर्ने निर्णय गरियो ।

क. अतिथि भवन निर्माण विशनपुर्वा

ख. हाउस वायरीङ तालीम

ग. संघबाट प्राप्त समपुरक अनुदानबाट तोकिएकै योजना जमुनी नदिमा झोलुङ्गे पुल निर्माण योजना संचालन गर्ने निर्णय गरियो ।

१२. आधारभुत तहका शिक्षकको लागि संघिय सरकारबाट प्राप्त हुने अनुदान रकम नपुग भई दायित्व सिर्जना भएको तलब रकम भुक्तान दिन बाकि रहेकोले सो रकम यस आ. व.मा भुक्तान गर्ने निर्णय गरीयो । साथै चालु तर्फ पनि दायित्व सिर्जना भएका भुक्तान गर्न बाँकि अन्य रकम पनि नियमानुसार यस आ. व मा भुक्तानी गर्ने निर्णय गरीयो ।

१३. अनुसुची १ मा उल्लेख भए बमोजिम यस गाउँपालीका कर्मचारीहरुको दरबन्दी स्वीकृत गर्ने निर्णय गरियो ।

१४. आ.व. २०७५/०७६ को अन्तिमलेखा परिक्षण प्रतिवेदनलाई छलफल गर्दा देखिएका बेरुजु आउदा दिनमा नदोहोरिने गरि अनुमोदन गर्ने निर्णय गरियो ।

१५. कार्यालयबाट प्राप्त भई सभा समक्ष पेश भएको आ. व. २०७६।०७७ को सम्पुर्ण आम्दानी खर्च विवरणलाई अनुमोदन गर्ने निर्णय गरियो ।

१६. कृषि तथा पशुपंक्षी विकाश मन्त्रालयबाट प्राप्त सशर्त अनुदानका कार्यक्रमहरुको लागत साझेदारीमा कार्यक्रम संचालन गर्ने निर्णय गरियो ।

१७. एक स्थानीय तह एक कृषि तथा पशु सेवा प्राविधिकका लागि कर्मचारिहरुको आधा तलब गाउँपालिकाबाट ब्यहोर्ने निर्णय गरियो ।

१८. कार्यालयलाई आवश्यक पर्ने जनशक्ति पदपुर्ति गर्नका लागि दरबन्दी सृजना गर्न र रीत पुर्वक कर्मचारी भर्ना गर्न कार्यपालीका बोर्डलाई अधिकार प्रत्यायोजन गर्ने निर्णय गरियो ।

१९. यस गाउँसभा सम्पन्न गर्न अहोरात्र खटिएका कर्मचारीहरुलाई गाउँपालीका अध्यक्ष स्तरिय निर्णय गरि १ महिना तलब बराबरको विषेश प्रोत्साहन भत्ता उपलब्ध गराउने निर्णय गरि यो ।

२०. यस कार्यालयको प्रकोप व्यवस्थापन कोष खाताबाट आ व २०७६/०७७ मा भएका कोभिड नियन्त्रण तथा रोकथामका लागि क्वारेन्टाइन संचालन व्यवस्थापन सम्बन्धि खर्च तथा त्यसमा खटिएका कर्मचारीहरुको जोखिम भत्ता लगायत अन्य प्रकोप व्यवस्थापनमा भएका सबै खर्चहरुको अनुमोदन गर्ने निर्णय गरियो ।

२१. यस गाउँपालीका अन्तर्गत खटिएका महिला स्वास्थ्य स्वयमसेवीकाहरुलाई पारिश्रमिक बापत रु १५००.०० उपलब्ध गराउने निर्णय गरियो ।

२२. आ. व. २०७६।०७७ मा करार सेवा शुल्क शिर्षकमा रकम नपुग भई भुक्तानी दिन बाकी दायित्व सिर्जना भएको बैशाख देखि आषाढ सम्मको करार कर्मचारीहरुको तलब रकम यस आ. व. मा भुक्तानी गर्ने निर्णय गरियो ।

२३. यस गाउँपालीकाका विभिन्न विधालयहरुमा PCF दरबन्दिमा कार्यरत शिक्षकहरुलाई कार्पालिकाको निर्णय बमोजिम तलब भत्ता उपलब्ध गराई निरन्तरता गर्ने निर्णय पारित गरियो। साथै विभिन्न विधालयहरुमा शिक्षकहरुको अभाव भएको हुनाले यस गाउँपालीकाको शिक्षा ऐन तथा करारमा स्वयमसेवक शिक्षक व्यवस्थापन सम्बन्धि कार्यविधि बमोजिम सेवा करारमा शिक्षक नियुक्ति गर्न सक्ने निर्णय पारित गरियो ।

२४. यस गाउँपालिका अन्तर्गत कार्यपालिकाको आर्थिक लगानीमा संचालन गरीने विभिन्न कार्यक्रम, गोष्टी ,तालिम, अनुगमन ,बैठकहरुमा नेपाल सरकारको कार्य संचालन निर्देशिक २०७५ बमोजिम रहि खर्च गर्ने प्रस्ताव पारित गरियो। र कर्मचारीहरुबाट भएको योजनाको अनुगमनवापत प्रति दिन ५००/- रुपैया भुक्तान गर्ने निर्णय पारित गरियो ।

२५. यस कार्यालयमा कार्यरत कर्मचारीहरुको खाईपाई आएको सुविधा नघट्ने गरी नेपाल सर कार तथा प्रदेश सरकारले समयअनुसार तलब भत्ता वृद्धि गरी सोही अनुसारको तलब भत्ता एवम् अन्य सुविधा यस गा.पा बाट उपलब्ध गराउने प्रस्ताव पारित गरियो ।

२६. विभिन्न मितिमा गाउँकार्यपालिका बैठकबाट विभिन्न शिर्षकमा नपुग रकम चालु बाट चालु र पुजीगतबाट पुजीगत खर्चमा रकमान्तरण तथा अवण्डामा रहेको रकम बाँडफाड गरि संचालन गरेका योजनाहरुको खर्च समेत अनुमोदन गर्ने निर्णय पारित गरियो ।

२७. कोभिड १९ महामारी नियन्त्रण तथा रोकथाम कार्यमा सहयोग गर्नका लागि नगद तथा जिन्सी सर सामान दिई सहयोग गर्नुहुने व्यक्ति तथा सस्थाहरुलाई धन्यवाद दिने निर्णय पारित गरीयो ।

२८. अबण्डाको रुपमा विनीयोजित योजना र कार्यक्रम तथा कन्टिजेन्सीको रकम अध्यक्ष स्तरि य निर्णयबाट संचालन गर्ने अधिकार प्रत्यायोजन गर्ने निर्णय पारित गरियो ।

२९. पाँचौ गाउँसभा सुसम्पन्न गर्न महत्वपुर्ण योगदान गर्ने जनप्रतिनिधि कर्मचारी सचारकर्मी लगायत सम्पुर्णलाई स धन्यवाद दिने निर्णय पारित गरियो ।

३०. गाउँ कार्यपालीकाको कार्यालय अन्तर्गत कार्यरत करार, सेवा करारमा कार्यरत कर्मचारीहरुको आधारभुत तलब स्केलमा गाउँ कार्यपालीकाको बैठकको निर्णयअनुसार हुने गरी २० प्रतिशत सम्म तलब वृद्धि गर्ने निर्णय सर्वसम्मत गरीयो ।

बारागढी गाउँपालिका

अनुसुची - १

बारागढी गाउँपालिका
गाउँ कार्यपालिकाको कार्यालय
खोपवा, बारा
प्रदेश नं.२, नेपाल

दरबन्दी तेरीज

क्र.सं.	पद नाम	श्रेणीतह/	प्राविधिक	अप्राविधिक	जम्मा	कैफियत
		कार्यपालिका तर्फः				
१	प्रमूख प्रशासकीय अधिकृत	रा.दितीय.प.	०	१	१	
२	शाखा अधिकृत	रातृतीय .प.(प्रशासन)आठौं/अधिकृत सातौं/	०	१	२	
३	शिक्षा अधिकृत	रातृतीय .प.(शिक्षा)अधिकृत/ सातौंआठौं/	०	१	१	
४	जनस्वास्थ्य अधिकृतअ.वि.म/	स्वास्थ्य अधिकृत सातौंआठौं/(विविध)	१	०	१	
५	कृषि अधिकृत	रातृतीय.प.(कृषिपशु/) अधिकृत सातौंआठौं/	१	०	१	
६	लेखा अधिकृत	रा प तृतीय (लेखा) छौठोंसातौं/	०	१	१	
७	इन्जिनियर	रा प तृतीय (प्रा .सिभिल जनरल वि आ. स्यानीटरी सिचाई हाईवे) वा ईन्जिनियर छैठोंआठौं/सातौं/	१	०	२	
८	नायब सुब्बा (प्रशासन)	राप्रथम.अन.प.,अधिकृत छैटौं सहायक/पाँचौं	०	६	६	
९	नायब सुब्बा (न्याय)	राप्रथम.अन.प.,अधिकृत छैटौं सहायक/पाँचौं	०	१	१	
१०	प्राविधिक सहायक	राप्रथम.अन.प.,अधिकृत छैटौं सहायक/पाँचौं	०	१	१	
११	नमयब सुब्बा मवा खरिदार .नि.बि.म.स/नि.बि.	राप्रथम.अन.प., सहायक/पाँचौं वा खरिदारसहायक चौथो/	०	१	१	
१२	लेखापाल	राप्रथम.अन.प. वा अधिकृत छैटौं सहायक/ पाँचौं	०	१	१	
१३	आन्तरिक लेखा परिक्षक	रासहायक पाँचौं/प्रथम.अन.प.	०	१	१	
१४	सब इन्जिनियर	रा प अन प्रथम (प्राजनरल सिचाई हाईवे .) वा ईन्जिनियर छैठोंसहायक पाचौं/	२	०	२	
१५	सब इन्जिनियर	राप्रथम.अन.प.(प्राजनरल.,बिल्डिंग आर्किटेक्ट)ईन्जिनियरिङ छौटौं सहायक/पाँचौं	२	०	१	
१६	सर्वेक्षक अमिन	रा प अन प्रथम प्रा वा सहायक पाचौं प्रा	१	०	१	
१७	खा.टे.स.पा.	रापाँचौं/सहायक चौथों/प्रथम.अन.प.(विविध)	१	०	१५	
१८	कम्प्युटर अपरेटर	रासहायक पाँचौं/प्रथम.अन.प.(विविध)	२	०	२	

१९	हेबी सवारी चालक	श्रेणी विहिन(विविध)	२	०	२	
२०	हलुका सवारी चालक	श्रेणी विहिन(विविध)	२	०	२	
२१	कार्यालय सहयोगी	श्रेणी विहिन(विविध)	४	०	४	
२२	सुरक्षा गार्ड	श्रेणी विहिन(विविध)	२	०	२	
		गाउँ कार्यपालिका कर्मचारी संख्या	२२	१५	३७	
वडा कार्यालय तर्फः(६ वटा वडा)						
१	सहायक	(प्रशासन)पाँचौं/चौथो	०	६	६	
२	असिस्टेन्ट सब इन्जिनियर	चौथोंसिभिल/	६	०	६	
३	कार्यालय सहयोगी	श्रेणी विहिन(विविध)	०	६	६	
		वडा कार्यालय कर्मचारी संख्या	६	१२	१८	

नोटः- कम्प्युटर अपरेटर, कार्यालय सहायक, सवारी चालक, कार्यालय सहयोगी, रात्री पाले आदि पदमा हाल कार्यरत कर्मचारीहरु यस दरबन्दी तेरिजमा समावेश गरिएको छ। निहरुलाई नियुक्ति सेवा शर्त अनुसार मिल्दो शाखामा वा इकाई अन्तर्गत राखी कामकाजमा लगाउन सकिनेछ। यस दरबन्दी संरचनामा स्थानीय तहको कार्यसम्पादनका लागी आवश्यक हाल कार्यरत प्राविधिक तथा अन्य कर्मचारीहरुको गाउँ सभाबाट दरबन्दी स्वीकृत गरी काममा खटाउन सकिनेछ । साथै सूचना प्रविधि अधिकृत, रोजगार संयोजक, एम.आई.एस अपरेटर, फिल्ड सहायक, प्रविधिक सहायक, सवारी चालक, सुरक्षा गार्ड, ईलेक्ट्रिसियन, स्वीपर , माली, चौकीदार आदि पदमा हाल कार्यरत कर्मचारीहरु यस दरबन्दी तेरिजमा समावेश गरिएको छैन । निहरुलाई नियुक्ति सेवा शर्त अनुसार मिल्दो शाखामा वा इकाई अन्तर्गत राखी कामकाजमा लगाउन सकिनेछ । यस दरबन्दी संरचनामा नपरेका तर स्थानीय तहको कार्यसम्पादनका लागि स्थानीय तहले क्लस्टर बनाई काममा खटाउन सक्नेछ ।

बारगढी गाउँपालिका

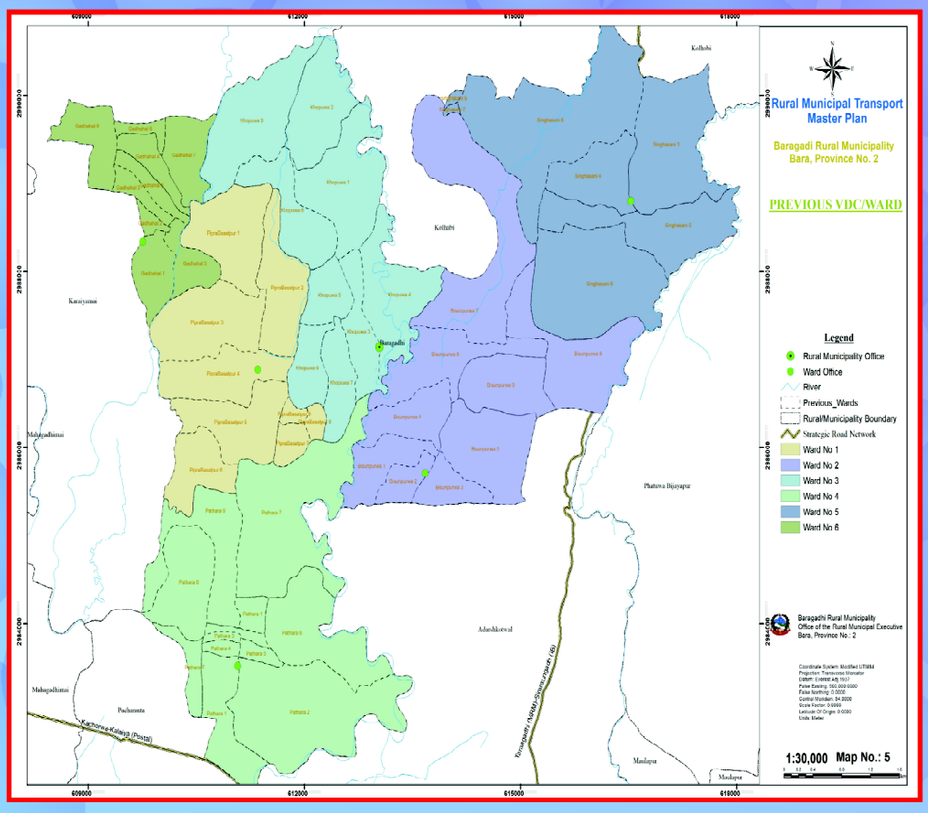

बारागढी गाउँपालिका
गाउँ कार्यपालिकाको कार्यालय
खोपवा, बारा